

ΓΕΩΠΟΝΙΚΟ ΠΑΝΕΠΙΣΤΗΜΙΟ ΑΘΗΝΩΝ

ΤΜΗΜΑ ΟΡΓΑΝΩΣΗΣ ΚΑΙ ΤΕΚΜΗΡΙΩΣΗΣ

ΕΡΕΥΝΑ ΠΡΩΤΟΕΤΩΝ ΦΟΙΤΗΤΩΝ

ΓΙΑ ΤΟ ΑΚΑΔΗΜΑΪΚΟ ΕΤΟΣ

2010 - 2011



Επεξεργασία, Σύνταξη και Επιμέλεια:

Αλεξάνδρα Ντούκα

Μαίρη Φραγκίσκου

Αθήνα

Ιανουάριος
2011



Ευρωπαϊκή Ένωση
Ευρωπαϊκό Κοινωνικό Ταμείο



ΕΠΙΧΕΙΡΗΣΙΑΚΟ ΠΡΟΓΡΑΜΜΑ
ΕΚΠΑΙΔΕΥΣΗ ΚΑΙ ΔΙΑ ΒΙΟΥ ΜΑΘΗΣΗ
επένδυση στην κοινωνία της γνώσης
ΥΠΟΥΡΓΕΙΟ ΠΑΙΔΕΙΑΣ, ΔΙΑ ΒΙΟΥ ΜΑΘΗΣΗΣ ΚΑΙ ΘΡΗΣΚΕΥΜΑΤΩΝ
ΕΙΔΙΚΗ ΥΠΗΡΕΣΙΑ ΔΙΑΧΕΙΡΙΣΗΣ

Με τη συγχρηματοδότηση της Ελλάδας και της Ευρωπαϊκής Ένωσης



ΕΣΠΑ
2007-2013
πρόγραμμα για την ανάπτυξη
ΕΥΡΩΠΑΪΚΟ ΚΟΙΝΩΝΙΚΟ ΤΑΜΕΙΟ

Εισαγωγή

Η παρούσα έρευνα αποτελεί τη συνέχεια της προσπάθειας που ξεκίνησε το προηγούμενο ακαδημαϊκό έτος, προκειμένου να έχουμε μια αποτύπωση του προφίλ των νεοεισερχόμενων φοιτητών του Γεωπονικού Πανεπιστημίου Αθηνών.

Η έρευνα διεξήχθη, όπως και πέρσι, από το Τμήμα Οργάνωσης και Τεκμηρίωσης σε συνεργασία με τις γραμματείες των ακαδημαϊκών τμημάτων του Πανεπιστημίου.

Το ερωτηματολόγιο που διανεμήθηκε στους νεοεισερχόμενους φοιτητές ήταν ίδιο με του προηγούμενου έτους, αφού κρίθηκε ότι μας δίνει όλες τις απαραίτητες πληροφορίες και η συμπλήρωσή του είναι εύκολη και γρήγορη για τους φοιτητές. Ένας επιπλέον σημαντικός λόγος, που διατηρήθηκε η συγκεκριμένη μορφή του ερωτηματολογίου, είναι η ευκολία της επεξεργασίας των αποτελεσμάτων, η οποία πραγματοποιείται ηλεκτρονικά (ηλεκτρονική σάρωση ερωτηματολογίων).

Μεθοδολογία

Η έρευνα πραγματοποιήθηκε κατά τη διάρκεια των εγγραφών των πρωτοετών φοιτητών (15 – 30 Σεπτέμβρη 2010) και αφορούσε ουσιαστικά τους νεοεισερχόμενους φοιτητές μέσω εισαγωγικών εξετάσεων καθώς και όσους επέτυχαν την εισαγωγή τους με την κατηγορία του 10%.

Τα ερωτηματολόγια διανεμήθηκαν στους πρωτοετείς φοιτητές από τις Γραμματείες των Τμημάτων, κατά την πρώτη τους εγγραφή στο Τμήμα και τα συμπλήρωσαν επιτόπου.

Μετά το πέρας της διαδικασίας όλα τα συμπληρωμένα ερωτηματολόγια, επεστράφησαν στο Τμήμα Οργάνωσης & Τεκμηρίωσης για την επεξεργασία τους.

Το ερωτηματολόγιο αποτελείτο από τα κάτωθι πεδία με 10 ερωτήσεις κλειστού τύπου:

1. Φύλο
2. Έτος Γέννησης
3. Επάγγελμα πατέρα και μητέρας
4. Σειρά προτίμησης στο Μηχανογραφικό Δελτίο του ΓΠΑ
5. Σε ποια κατεύθυνση ανήκε η 1^η, 2^η και 3^η επιλογή στο Μηχανογραφικό Δελτίο
6. Βαθμός πρόσβασης στις Πανελλήνιες εξετάσεις
7. Από ποια κατεύθυνση του Λυκείου ήταν η προέλευση
8. Βαθμός απολυτηρίου Λυκείου
9. Πηγές Πληροφόρησης για το ΓΠΑ
10. Βαθμός ικανοποίησης σχετικά με την επιτυχία εισαγωγής στο ΓΠΑ

Επίσης στο ίδιο ερωτηματολόγιο συμπεριλάμβανε και δύο ερωτήσεις ανοιχτού τύπου με το εξής περιεχόμενο:

11. Σε ποιο επαγγελματικό χώρο στρεφόταν το αρχικό ενδιαφέρον ανεξάρτητα από τη σειρά προτίμησης στο μηχανογραφικό έντυπο
12. Αναφορά στους τρεις σημαντικότερους λόγους για την επιλογή του Τμήματος

Συνολικά συμπληρώθηκαν 425 ερωτηματολόγια. Το ποσοστό των πρωτοετών που συμπλήρωσαν τα έντυπα αυτά κυμαίνεται από 96% έως και 100% ανά Τμήμα. Κατά την πρώτη εφαρμογή της έρευνας με το συγκεκριμένο ερωτηματολόγιο, οι φοιτητές του Τμήματος ΑΟΑ, δεν παρέδωσαν το ερωτηματολόγιο κατά τη στιγμή της εγγραφής τους, με συνέπεια το ποσοστό των συμπληρωμένων ερωτηματολογίων του συγκεκριμένου Τμήματος να ανέρχεται σε ποσοστό 58,49%. Φέτος και το Τμήμα ΑΟΑ ακολούθησε την άμεση συμπλήρωση, οπότε ο αριθμός των φοιτητών του ανωτέρω Τμήματος είναι υψηλός (ποσοστό 96%).

Στο παράρτημα, στην ερώτηση 1, φαίνεται το ποσοστό των φοιτητών που συμπλήρωσαν το ερωτηματολόγιο στο σύνολο των πρωτοετών του κάθε τμήματος.

Στο παρακάτω διάγραμμα (Εικόνα 1) απεικονίζεται η ταυτότητα της έρευνας:

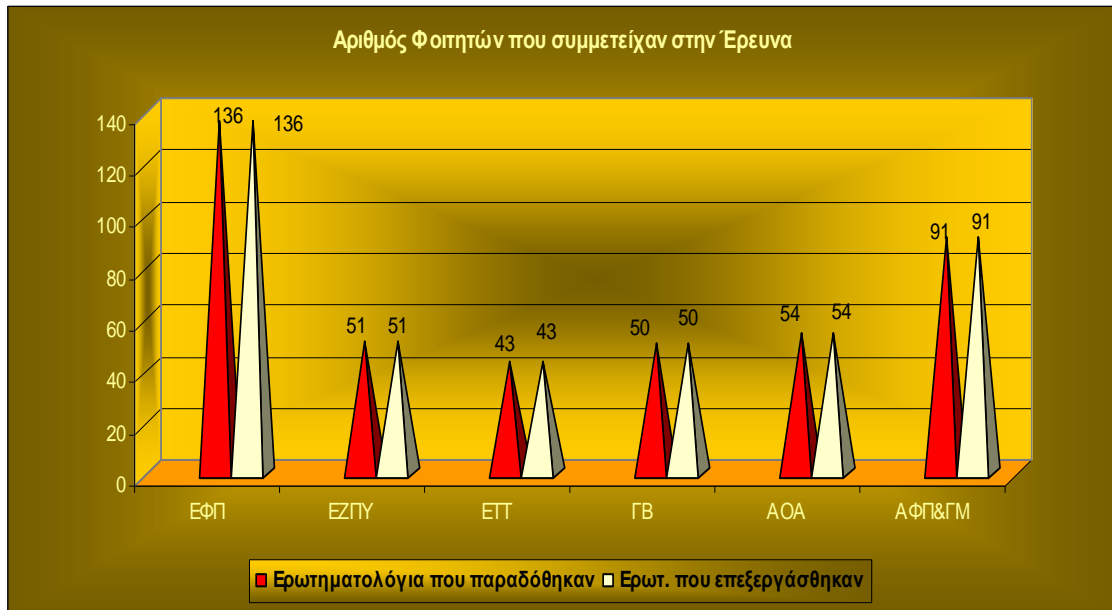

Εικ. 1. Αριθμός ερωτηματολογίων που επεξεργάστηκαν ανά Τμήμα

Στο παράρτημα παρατίθενται οι πίνακες, οι οποίοι προέκυψαν από την ηλεκτρονική επεξεργασία των ερωτηματολογίων.

Αποτελέσματα

1. Ερώτηση: Φύλο (άρρεν, θύλη)

Στο σύνολο των νέων προπτυχιακών φοιτητών παρατηρείται ότι το 53% είναι άνδρες ενώ το 47% γυναίκες.

Επίσης στα ερωτηματολόγια των Τμημάτων υπήρχε ένα ποσοστό που κυμαίνεται από 1,1 έως 3,7% που δεν απάντησαν την συγκεκριμένη ερώτηση.

Η κατά Τμήμα ανάλυση δίνεται από το παρακάτω γράφημα της Εικόνας 2, όπου στο Τμήμα ΕΤΤ η πλειοψηφία με ποσοστό 65% είναι φοιτήτριες και το 35% φοιτητές. Επίσης στο Τμήμα ΓΒ το ποσοστό των φοιτητριών υπερέχει σε σχέση με τους άνδρες συναδέλφους και είναι 51% έναντι 49%. Σε όλα τα υπόλοιπα Τμήματα το ποσοστό των φοιτητών είναι υψηλότερο από αυτό των φοιτητριών. Έτσι παρατηρούμε στα Τμήματα ΕΦΠ και ΑΟΑ το ποσοστό των ανδρών να είναι 54% έναντι 46%, στο Τμήμα ΕΖΠΥ το ποσοστό των φοιτητών να είναι 55% έναντι 45% και στο Τμήμα ΑΦΠ&ΓΜ το ποσοστό των ανδρών να είναι το υψηλότερο από όλα τα Τμήματα του ΓΠΑ, ίσο με 69% έναντι 31% που είναι το ποσοστό των γυναικών.

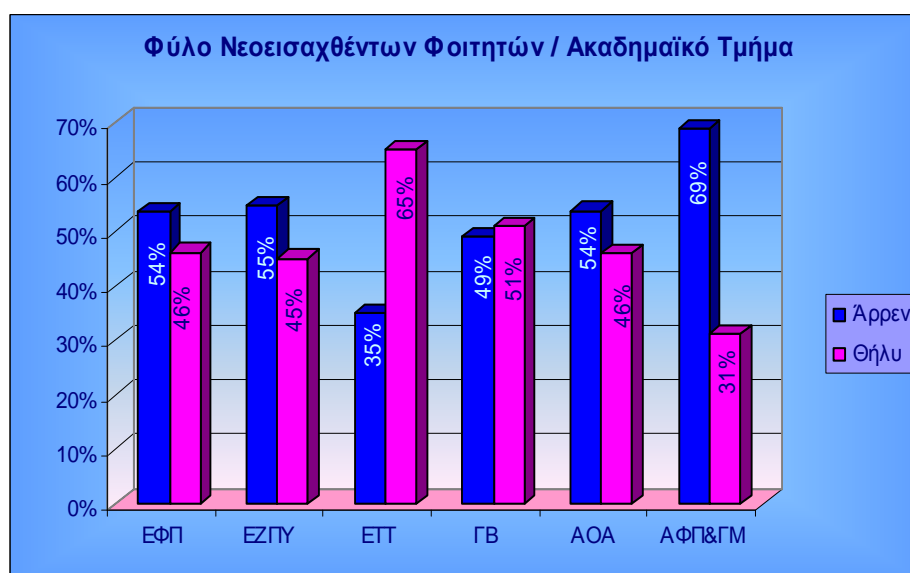

Εικ. 2. Ποσοτό φοιτητών και φοιτητριών ανά Τμήμα

Σε σχέση με τα αποτελέσματα της έρευνας του προηγούμενου έτους παρατηρούμε διαφοροποίηση ως προς τα ποσοστά κατανομής ανδρών – γυναικών στον πληθυσμό των Τμημάτων του ΓΠΑ. Όπως φαίνεται από το ιστόγραμμα της Εικόνας 3, ο πληθυσμός των φοιτητών παρουσιάζει αύξηση της τάξης του 6% με αντίστοιχη υποχώρηση του πληθυσμού των φοιτητριών.

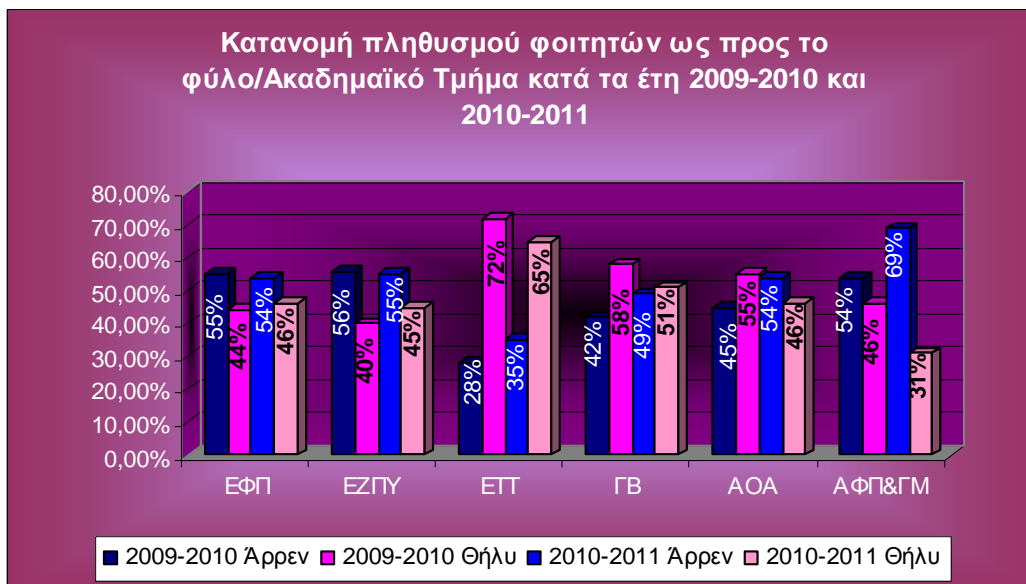

Εικ. 3. Συγκριτική κατανομή πληθυσμού φοιτητών ως προς το φύλο ανά Τμήμα κατά τα έτη 2009-2010 και 2010-211

2. Ερώτηση: Έτος γέννησης

Το 80%, κατά μέσο όρο, των νέων φοιτητών έχει γεννηθεί το 1992, γεγονός που σημαίνει ότι είναι η πρώτη τους συμμετοχή στις εισαγωγικές εξετάσεις για την τριτοβάθμια εκπαίδευση, ενώ το 20% δηλώνει ως έτος γέννησης το 1991 και πριν και αφορά ουσιαστικά τη δεύτερη ή Τρίτη προσπάθεια για την εισαγωγή τους στο Πανεπιστήμιο.

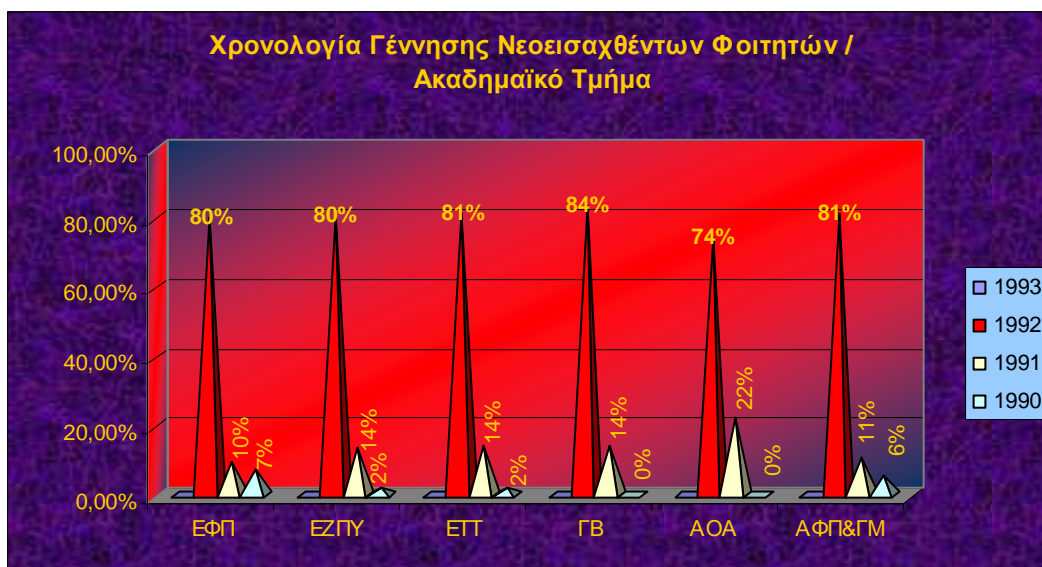

Εικ. 4. Ποσοτό νεοεισαχθέντων ανά έτος γέννησης και Τμήμα Εισαγωγής

Η κατανομή αυτή του ποσοστού ανά Τμήμα δίνεται από το γράφημα της Εικόνας 4.

3.Ερώτηση: Επάγγελμα Πατέρα

Από τα στοιχεία των ερωτηματολογίων προκύπτει, ότι το 31% των φοιτητών του ΓΠΑ προέρχονται από οικογένειες όπου ο πατέρας είναι ελεύθερος επαγγελματίας και μόλις το 6% αυτών ο πατέρας ασχολείται με τη γεωργία, όπως φαίνεται και από το γράφημα της Εικόνας 5.



Εικ. 5. Ποσοστό νεοεισαχθέντων ανά κατηγορία επαγγέλματος πατέρα

Η εικόνα αυτή είναι ανάλογη και στην περίπτωση που εξεταστεί η παραπάνω κατανομή και στα επιμέρους Τμήματα του ΓΠΑ. Έτσι σύμφωνα με το γράφημα της Εικόνας 6, παρατηρείται οι φοιτητές των περισσότερων Τμημάτων – με εξαίρεση των νέων φοιτητών των Τμημάτων ΕΦΠ και ΕΤΤ- προέρχονται από οικογένειες που ο πατέρας είναι ελεύθερος επαγγελματίας, σε ποσοστά που κυμαίνονται από 41% (για το Τμήμα ΕΖΠΥ) έως και 28% (για το Τμήμα ΑΦΠ&ΓΜ). Το ποσοστό των φοιτητών μας, που ο πατέρας είναι δημόσιος υπάλληλος βρίσκεται μεταξύ 18% (για τους φοιτητές του Τμήματος ΓΒ) και 35% (για τους φοιτητές του Τμήματος ΕΤΤ).

Αξιοσημείωτο είναι το γεγονός ότι το ποσοστό των φοιτητών που προέρχονται από οικογένειες γεωργών, κυμαίνεται από 2% (για το Τμήμα ΓΒ) έως και 8% (για τα Τμήματα ΕΖΠΥ και ΑΦΠ&ΓΜ). Το ποσοστό αυτό παραμένει στα ίδια επίπεδα σε σύγκριση με τα αποτελέσματα της περσινής έρευνας.

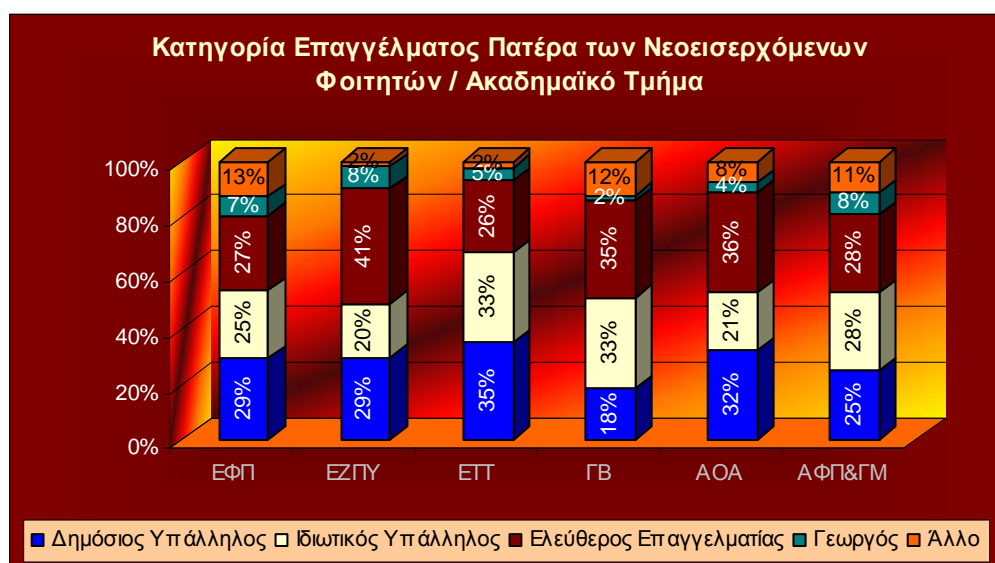

Εικ. 6. Ποσοστό νεοεισαχθέντων ανά κατηγορία του επαγγέλματος του πατέρα και Τμήματος εισαγωγής

4. Ερώτηση: Επάγγελμα μητέρας

Τα συμπεράσματα αυτής της κατηγορίας είναι ότι οι πλειοψηφία των εργαζόμενων μητέρων των πρωτοετών φοιτητών μας είναι κυρίως δημόσιοι υπάλληλοι σε ποσοστό 32%, σύμφωνα με το γράφημα της Εικόνας 7.

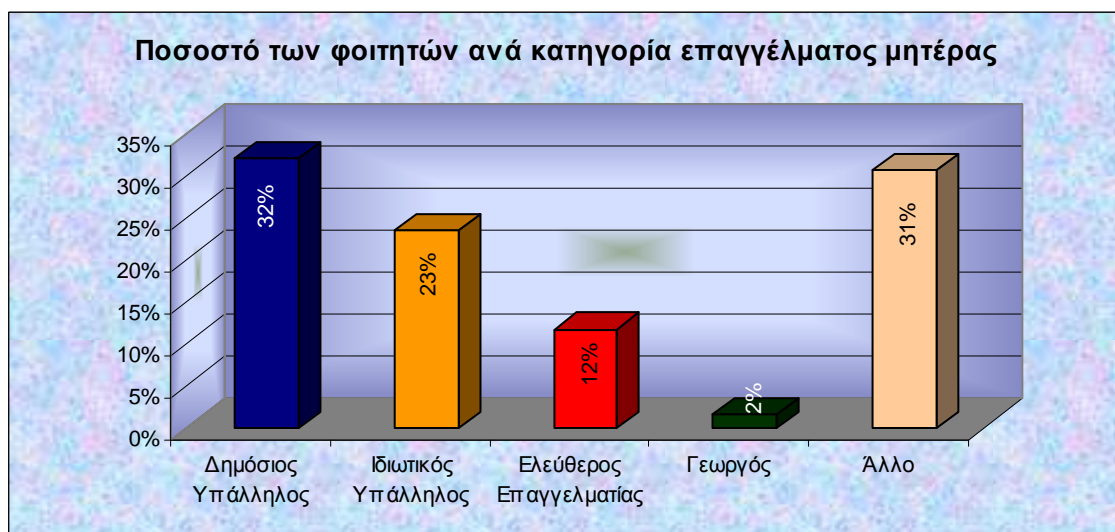

Εικ. 7. Ποσοστό νεοεισαχθέντων ανά κατηγορία του επαγγέλματος της μητέρας

Το επάγγελμα των μητέρων των φοιτητών, ανά Τμήμα εισαγωγής τους δίνεται σχηματικά από το παρακάτω γράφημα της Εικόνας 8.

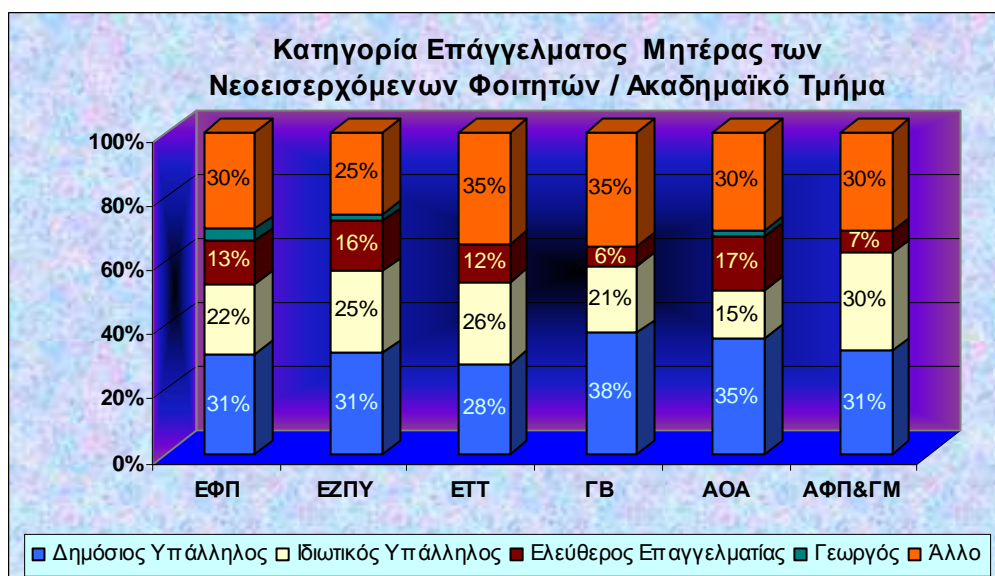

Εικ. 8. Ποσοστό νεοεισαχθέντων ανά κατηγορία του επαγγέλματος της μητέρας και Τμήματος εισαγωγής

Επισημαίνουμε ότι τα αποτελέσματα σε σχέση με την έρευνα που πραγματοποιήθηκε και το προηγούμενο ακαδημαϊκό έτος είναι παρόμοια.

5. Ερώτηση: Σειρά προτίμησης του Τμήματος του που επιλέξατε στο Μηχανογραφικό Δελτίο

Στην ερώτηση αυτή θέλουμε να ανιχνεύσουμε την επιθυμία του εισαγόμενου φοιτητή για το τμήμα εισαγωγής. Θεωρούμε ότι όσο πιο ψηλά βρίσκεται, το Τμήμα εισαγωγής, στη δήλωση του, τόσο υψηλότερη είναι η επιθυμία του για αυτό.

Στο σύνολο των Τμημάτων του Γεωπονικού Πανεπιστημίου Αθηνών, το 48% των νεοεισερχόμενων φοιτητών δηλώνει ότι το Τμήμα στο οποίο εισήχθη βρίσκεται μεταξύ 1^{ης} και 3^{ης} επιλογής. Αναλυτικά έχουμε ότι για το 17% ήταν πρώτη προτίμησή του στο μηχανογραφικό δελτίο, το ίδιο ποσοστό δηλώνει ότι το Τμήμα εισαγωγής του ήταν η δεύτερη επιλογή του, ενώ το 14% δηλώνει ότι ήταν η τρίτη. Επίσης το 20% των φοιτητών που απάντησαν στην ερώτηση αυτή, είχε θέσει το Τμήμα που τελικά εγγράφηκε από 4^η ως και 6^η επιλογή. Το 33% των νεοεισερχόμενων φοιτητών δηλώνει ότι το Τμήμα εισαγωγής τους βρισκόταν από την 7^η σειρά προτίμησης και πλέον (γράφημα Εικόνας 9) στο μηχανογραφικό του δελτίο.

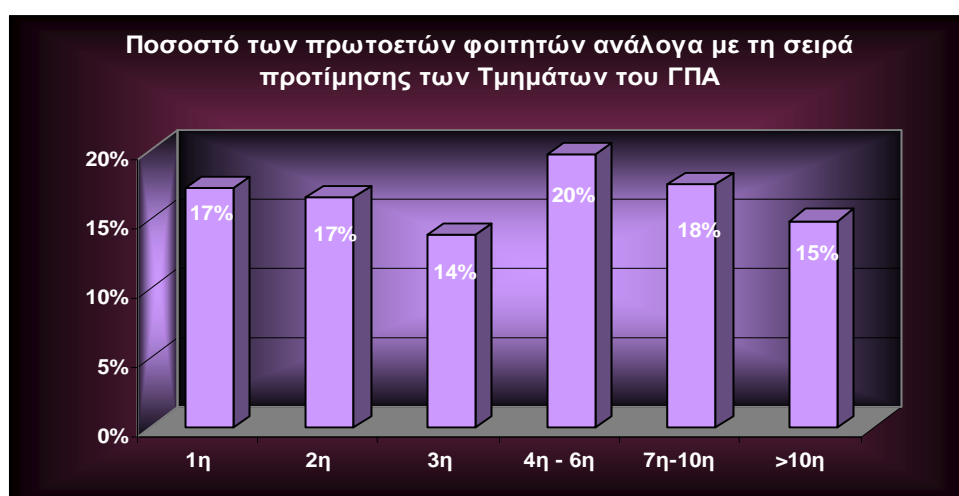

Εικ. 9. Ποσοστό νεοεισαχθέντων ανά σειρά προτίμησης στο μηχανογραφικό δελτίο στα Τμήματα του ΓΠΑ

Το 58% των νέο-εισερχόμενων από Πανελλήνιες εξετάσεις του Τμήματος ΕΤΤ το είχαν ανάμεσα στις 3 πρώτες επιλογές τους. Τα αντίστοιχα ποσοστά για τα υπόλοιπα τμήματα είναι: 57% για το Τμήμα ΕΦΠ, 49% για το Τμήμα ΕΖΠΥ, 44% για το Τμήμα ΑΦΠ&ΓΜ, 39% για την ΑΟΑ και 31% για το Τμήμα ΓΒ. Τα ποσοστά αυτά περιγράφονται και από το διάγραμμα της Εικόνας 10.

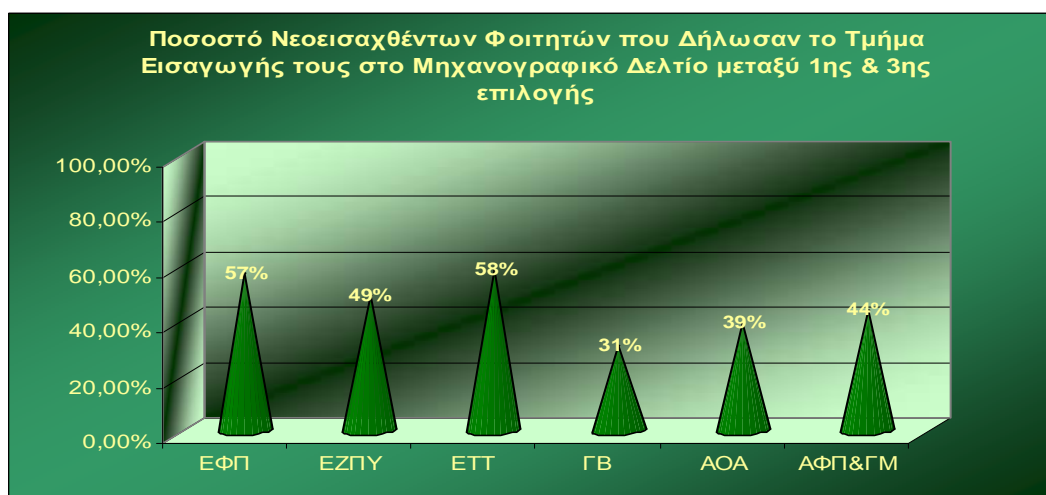

Εικ. 10. Ποσοστό νεοεισαχθέντων που δήλωσαν το Τμήμα εισαγωγής μεταξύ 1^{ης} και 3^{ης} θέσης στο Μ.Δ.

Η ποσοστιαία συνολική σειρά προτίμησης των φοιτητών ανά Τμήμα εισαγωγής δίνεται στο γράφημα της Εικόνας 11.

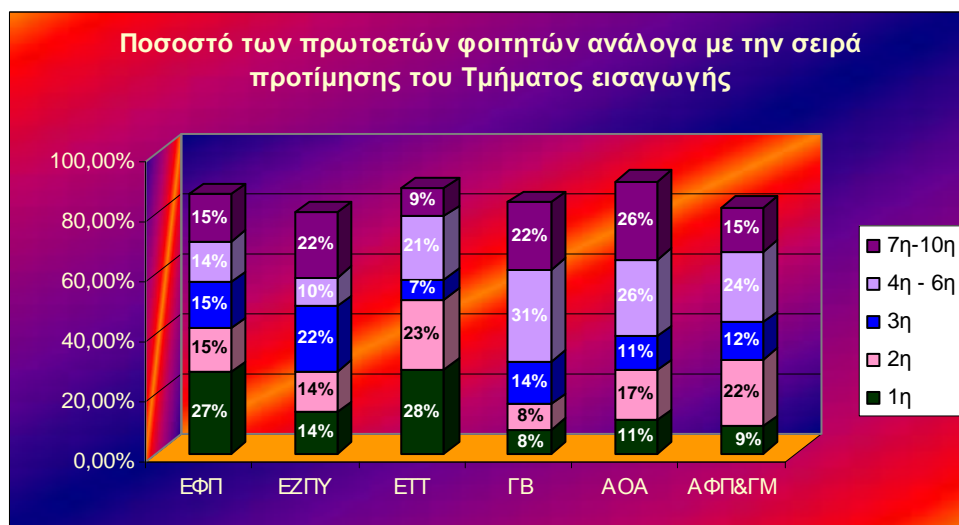

Εικ. 11. Ποσοστό νεοεισαχθέντων που δήλωσαν το Τμήμα εισαγωγής ανάλογα με τη σειρά προτίμησης στο Μ.Δ.

Κάνοντας τη σύγκριση μεταξύ των αποτελεσμάτων που είχαμε το προηγούμενο ακαδημαϊκό έτος, με αυτά της φετινής έρευνας, διαπιστώνουμε ότι το ποσοστό των φοιτητών που η προτίμησή τους για το Τμήμα εισαγωγής τους βρισκόταν μεταξύ 1^{ης} και 3^{ης} σειράς στο Μηχανογραφικό τους Δελτίο, είναι μειωμένο κατά το φετινό ακαδημαϊκό έτος. Στα μόνα Τμήματα που παρουσιάζεται αύξηση της προτίμησης είναι αυτό της ΕΖΠΥ, με αύξηση 5% και ΕΤΤ, με αύξηση 9%. Στα υπόλοιπα Τμήματα η μείωση κυμαίνεται από 2% (Τμήμα ΑΦΠ&ΓΜ) έως 38% (Τμήμα ΓΒ). Τα ανωτέρω αποτελέσματα εμφανίζονται στο γράφημα της Εικ. 12.

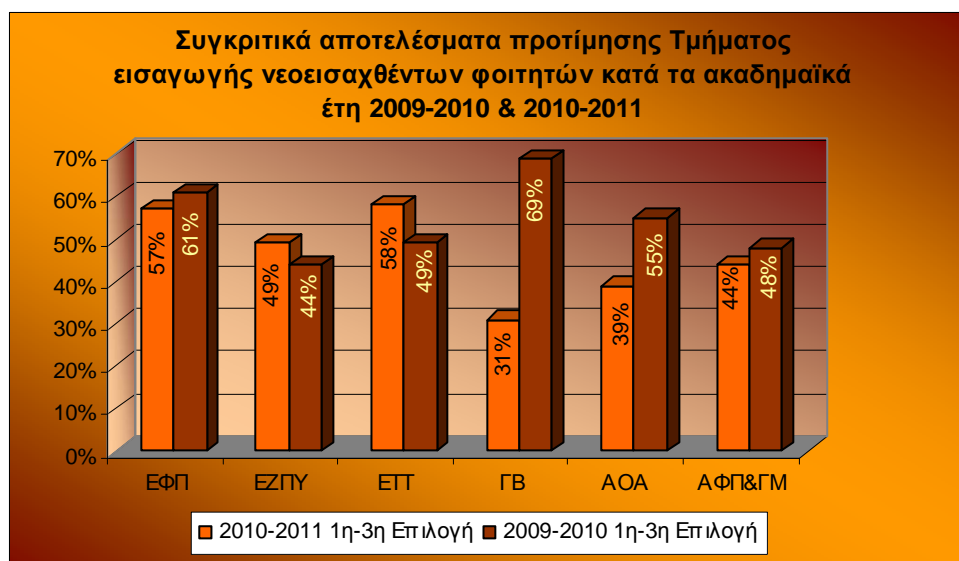

Εικ. 12. Συγκριτικά αποτελέσματα προτίμησης Τμήματος Εισαγωγής των νεοεισαχθέντων φοιτητών κατά τα ακαδημαϊκά έτη 2009-2010 & 2010-2011

6.Ερώτηση: Σε ποια κατεύθυνση ανήκε η 1^η σας επιλογή στο Μηχανογραφικό έντυπο;

Με την ερώτηση αυτή θελήσαμε να διερευνήσουμε την κατεύθυνση της πρώτης επιλογής των πρωτοετών φοιτητών στο μηχανογραφικό δελτίο, να μάθουμε, δηλαδή, τον αρχικό στόχο που είχαν όταν έδιναν πανελλήνιες εξετάσεις.

Όπως βλέπουμε στο παρακάτω γράφημα (Εικόνα 13) το 22% των νεοεισαχθέντων φοιτητών στο Γ.Π.Α., δήλωσαν ως πρώτη προτίμησή τους Τμήμα Γεωτεχνικής κατεύθυνσης, με το Τμήμα ΕΖΠΥ να παρουσιάζει το μεγαλύτερο ποσοστό (32%) και να ακολουθεί το Τμήμα ΕΦΠ (28%).

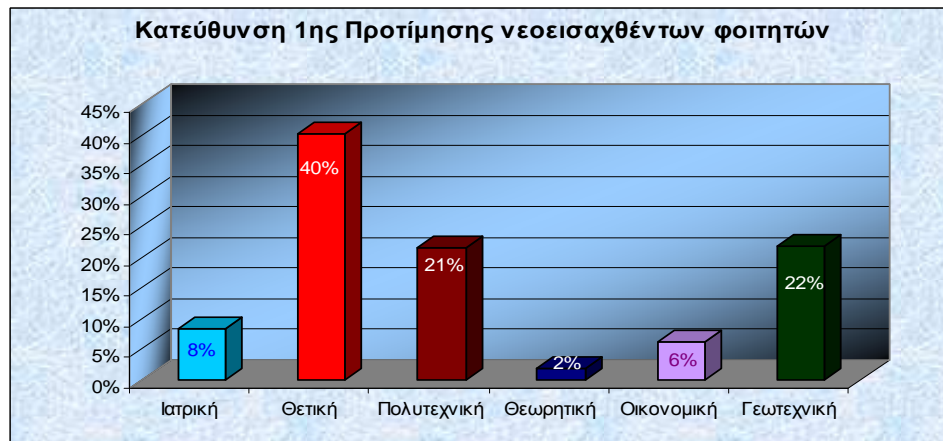

Εικ. 13. Κατεύθυνση 1^ης Προτίμησης των νεοεισαχθέντων φοιτητών στο Γ.Π.Α.

Σε όλα τα Τμήματα η πλειοψηφία των πρωτοετών φοιτητών είχαν πρώτη τους επιλογή Σχολή Θετικής κατεύθυνσης με ποσοστά που κυμαίνονται από 51% (Τμήμα ΕΤΤ) μέχρι 39% (ΑΦΠ&ΓΜ), εκτός του Τμήματος ΑΟΑ που το Τμήμα της 1^{ης} προτίμησης ανήκε στις Οικονομικές Σχολές (35%).

Συγκρίνοντας τα αποτελέσματα της παρούσας έρευνας με αυτά της περυσινής διαπιστώνουμε αύξηση της προτίμησης των Γεωτεχνικών Τμημάτων στους πρωτοετείς φοιτητές όλων των Τμημάτων. Ενώ πέρσι στα τμήματα ΑΟΑ και ΕΤΤ, μόλις το 3% και το 2%, αντίστοιχα είχαν ως πρώτη τους προτίμηση Γεωτεχνικά Τμήματα, φέτος διαπιστώνουμε ότι το αντίστοιχο ποσοστό βρίσκεται στο 19%. Στα υπόλοιπα Τμήματα –πλην του Τμήματος ΕΖΠΥ- τα ποσοστά της πρώτης επιλογής Γεωτεχνικού Τμήματος είναι μειωμένα σε σχέση με πέρσι.

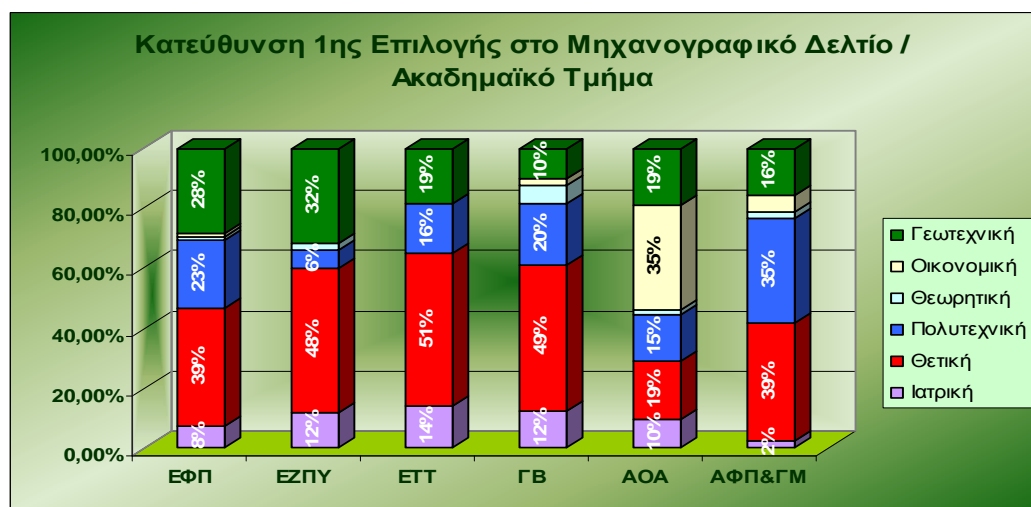

Εικ. 14. Ποσοστό των νεοεισαχθέντων ανά κατεύθυνση της πρώτης τους επιλογής στο Μ.Δ.

6.2.Ερώτηση: Σε ποια κατεύθυνση ανήκε η 2^η σας επιλογή στο Μηχανογραφικό έντυπο;

Στην ερώτηση για το ποια ήταν η κατεύθυνση του Τμήματος της δεύτερης επιλογής τους, η απάντηση αναπαριστάται από το παρακάτω γράφημα της Εικόνας 15, όπου και πάλι την πρωτιά της προτίμησης την έχουν τα Τμήματα της θετικής κατεύθυνσης με αντίστοιχα ποσοστά με την πρώτη επιλογή του μηχανογραφικού δελτίου. Εξάιρεση αποτελεί και πάλι το Τμήμα ΑΟΑ, όπου η πλειοψηφία (40%) των φοιτητών που απάντησαν δηλώνουν ότι δεύτερη επιλογή στο μηχανογραφικό δελτίο αποτελούσε σχολή οικονομικής κατεύθυνσης.

Επίσης, αντίστοιχα, με μία μικρή αύξηση του ποσοστού, με αυτά της πρώτης προτίμησης είναι τα ποσοστά των φοιτητών που δήλωσαν ως 2^η επιλογή τους Τμήμα Γεωτεχνικής Κατεύθυνσης

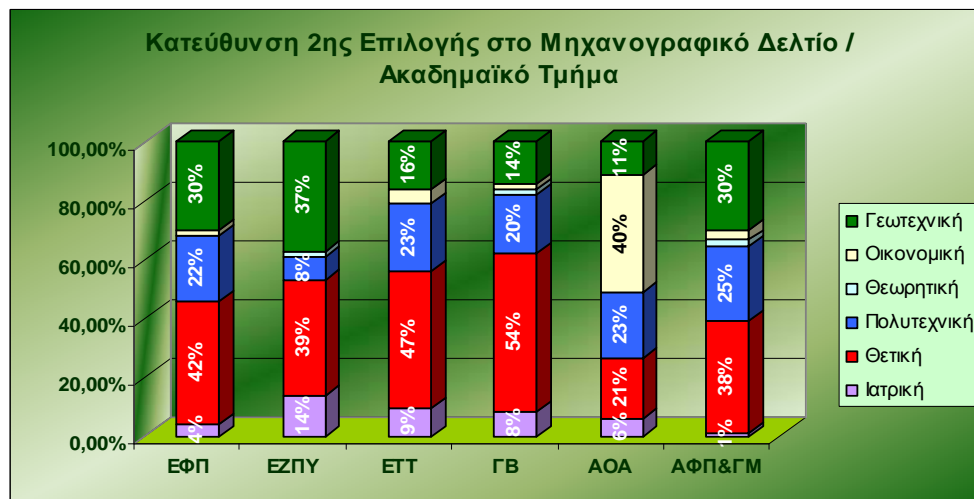

Εικ. 15. Ποσοστό των νεοεισαχθέντων ανά κατεύθυνση της δεύτερης τους επιλογής στο Μ.Δ.

6.3.Ερώτηση: Σε ποια κατεύθυνση ανήκε η 3^η σας επιλογή στο Μηχανογραφικό έντυπο;

Σχετικά με το ποια κατεύθυνση είναι η 3^η επιλογή τους στο μηχανογραφικό τους δελτίο, οι πρωτοετείς φοιτητές απαντούν σύμφωνα με το γράφημα της Εικόνας 16. Σε αυτό παρατηρούμε αύξηση κατά μέσο όρο στην προτίμηση των γεωτεχνικών σχολών σε σχέση με την δεύτερη επιλογή στο μηχανογραφικό έντυπο και σε ποσοστά που επίσης κυμαίνονται από 14% (ΕΤΤ) μέχρι και 43% (ΕΦΠ).

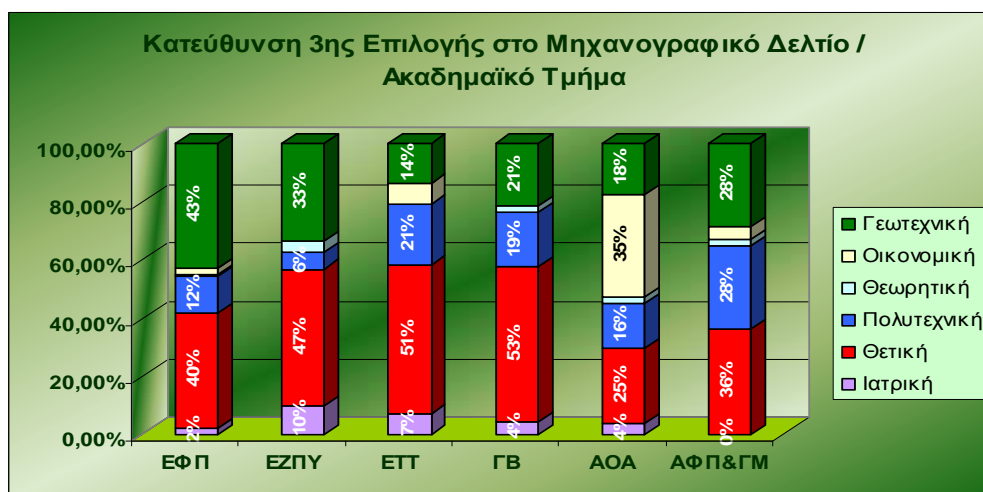

Εικ. 16. Ποσοστό των νεοεισαχθέντων ανά κατεύθυνση της τρίτης τους επιλογής στο Μ.Δ.

Τέλος στο γράφημα της Εικόνας 17, αποτυπώνεται σχηματικά το ποσοστό των φοιτητών που δήλωσαν 1^η, 2^η ή 3^η σειρά προτίμησή τους στο Μηχανογραφικό Δελτίο Εισαγωγής Γεωτεχνικά Τμήματα.

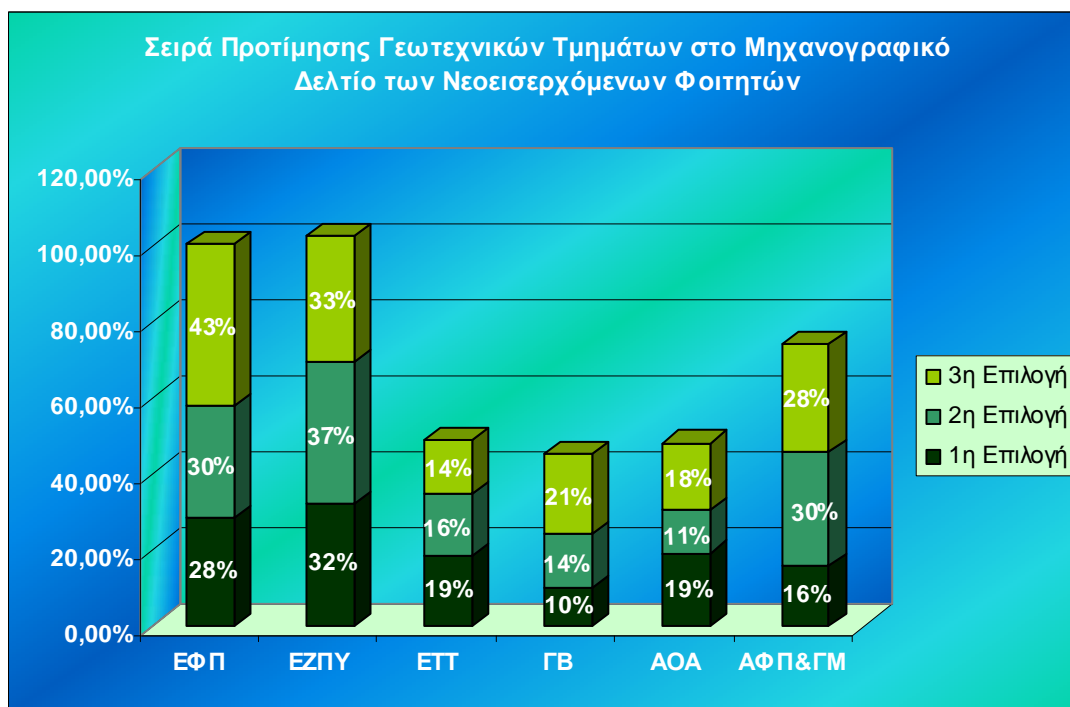

Εικ. 17. Ποσοστό των νεοεισαχθέντων ανά κατεύθυνση της πρώτης τους επιλογής στο Μ.Δ.

Συνδυάζοντας τα αποτελέσματα της 5^{ης} και 6^{ης} ερώτησης διαπιστώνουμε:

- ✎ Στα Τμήματα ΕΦΠ, ΕΖΠΥ, ΓΒ, ΑΟΑ και ΑΦΠ&ΓΜ, ο αριθμός των φοιτητών που απαντούν ότι η 1^η -3^η επιλογή στο μηχανογραφικό δελτίο είναι Γεωτεχνικής κατεύθυνσης είναι υψηλότερος εκείνων που δηλώνουν ότι ως πρώτη τους επιλογή ήταν το Τμήμα στο οποίο τελικά εισήχθησαν. Αυτό είναι λογικό, λαμβάνοντας υπόψη ότι υπάρχουν και άλλα Τμήματα Γεωτεχνικής κατεύθυνσης πλην αυτού στο οποίο τελικώς εγγράφηκαν
- ✎ Στο Τμήμα ΕΤΤ, ενώ το 58% των νεοεισαχθέντων δηλώνει ότι το Τμήμα εισαγωγής του βρίσκεται ανάμεσα στις 3 πρώτες προτιμήσεις του, το 49% δηλώνει ότι στις τρεις πρώτες προτιμήσεις του βρίσκεται Τμήμα Γεωτεχνικής Κατεύθυνσης. Αντίστοιχο φαινόμενο, με μεγαλύτερη όμως διαφορά, είχε παρατηρηθεί και πέρσι και αποδόθηκε στο ότι οι φοιτητές δεν θεωρούν το Τμήμα ΕΤΤ, Τμήμα Γεωτεχνικής Κατεύθυνσης.

Ερώτηση 7. Βαθμός πρόσβασης στις Πανελλήνιες Εξετάσεις

Με την ερώτηση αυτή θέλουμε να γνωρίζουμε το γενικό επίπεδο των υποψηφίων στις βασικές γνώσεις που προσφέρει το Λύκειο. Θεωρούμε ότι, σε γενικές γραμμές, φοιτητής που εισήχθη με βαθμό υψηλότερο από κάποιον άλλον έχει μεγαλύτερη γνωστική επάρκεια στα αντίστοιχα εξεταζόμενα μαθήματα των πανελληνίων εξετάσεων, γεγονός που εξασφαλίζει τα εχέγγυα αποδοτικότερης φοίτησης στις αυξημένες ανάγκες του Πανεπιστημίου.

Για την πιο εποπτική παρουσίαση των απαντήσεων της κατηγορίας αυτής, διαχωρίσαμε τις επιδόσεις των φοιτητών στις εισαγωγικές εξετάσεις ανάλογα με τη βαθμολογία που συγκέντρωσαν α) πάνω από 17.001 μόρια, β) πάνω από 16.001 μόρια και γ) πάνω από 15.001 μόρια.

Το διάγραμμα της Εικόνας 18, δείχνει ποια ήταν η κατανομή του βαθμού πρόσβασης των εισακτέων ανά Τμήμα.

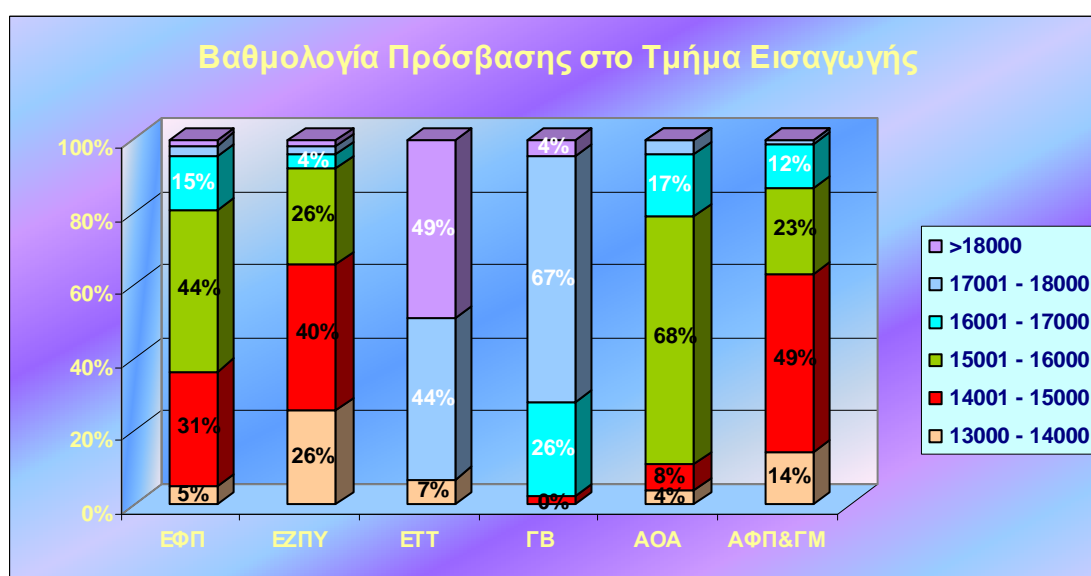

Εικ. 18. Ποσοστό των νεοεισαχθέντων ανάλογα με το βαθμό πρόσβασης ανά Τμήμα εισαγωγής

α) Πάνω από 17001 μόρια

Από την παρατήρηση του παραπάνω γραφήματος, προκύπτει, ότι στο Τμήμα ΕΤΤ το 93% των νεοεισαχθέντων φοιτητών του, έχει τις καλύτερες επιδόσεις στις πανελλήνιες εξετάσεις –μεταξύ των φοιτητών των Τμημάτων του ΓΠΑ- με πάνω από 17.001 μόρια.

Ακολουθεί το Τμήμα ΓΒ, στο οποίο το 71% των νέων φοιτητών κατάφεραν να συγκεντρώσουν πάνω από 17.001 μόρια στις εισαγωγικές εξετάσεις τους.

Στα άλλα τέσσερα Τμήματα του ΓΠΑ το ποσοστό αυτής της κατηγορίας, (δηλ. βαθμό πρόσβασης άνω των 17.001 μορίων) είναι αισθητά μικρότερο και κυμαίνεται περίπου στο 5%

β) Από 16001 έως 17000 μόρια

Το ποσοστό των φοιτητών που επέτυχαν από 16001 έως 17000 μόρια μέσω των πανελληνίων εξετάσεων, για τα Τμήματα ΓΒ και ΑΟΑ βρίσκεται στο 26% και 17% αντίστοιχα.

Τα ποσοστά αυτής της κατηγορίας για τα Τμήματα ΕΦΠ, ΕΖΠΥ και ΑΦΠ&ΓΜ κυμαίνονται από 4% έως 15%.

γ) Από 15001 έως 16000 μόρια

Το ποσοστό των φοιτητών που επέτυχαν από 15001 έως 16000 μόρια μέσω των πανελληνίων εξετάσεων, για τα Τμήματα ΑΟΑ και ΕΦΠ βρίσκεται στο 68% και 44% αντίστοιχα.

Τα ποσοστά αυτής της κατηγορίας για τα Τμήματα ΕΖΠΥ και ΑΦΠ&ΓΜ βρίσκεται στο 26 και 23% αντίστοιχα.

δ) Κάτω από 15000 μόρια

Το ποσοστό των φοιτητών που επέτυχαν κάτω από 15000 μόρια, κυμαίνεται από 66% για το Τμήμα ΕΖΠΥ έως 36% για το Τμήμα ΕΦΠ.

Ερώτηση 8: Από ποια κατεύθυνση του Λυκείου προέρχετε

Με το ερώτημα αυτό θελήσαμε να ανιχνεύσουμε το γνωσιακό επίπεδο των νέο-εισερχόμενων φοιτητών σε σχέση με τις απαιτήσεις του κάθε Τμήματος, αφού πέραν των διαφορετικών μαθημάτων που διδάσκονται στις επιμέρους λυκειακές κατευθύνσεις, είναι φυσικό ο κάθε υποψήφιος να δίνει διαφορετική βαρύτητα ανάλογα με την κατεύθυνση. Οι κατευθύνσεις στο λύκειο είναι τρεις: Θεωρητική, Θετική, Τεχνολογική. Στο ΓΠΑ μπορούν να εισαχθούν μαθητές και από τις τρεις κατευθύνσεις.

Η πλειοψηφία των πρωτοετών φοιτητών, που εισήχθησαν σε όλα τα Τμήματα, ανήκει στην θετική κατεύθυνση κατά ποσοστιαίο μέσο όρο 57,33% και στην τεχνολογική κατεύθυνση κατά μ.ο. 40,67%.

Αναλυτικότερα, δίνονται οι προελεύσεις των φοιτητών ανά κατεύθυνση και ανά Τμήμα εισαγωγής από το παρακάτω γράφημα της Εικόνας 19.

Το 74% και 80% των φοιτητών που εισήχθησαν στα Τμήματα ΕΤΤ και ΓΒ προέρχονταν από την θετική κατεύθυνση.

Το ποσοστό αυτής της κατηγορίας μειώνεται σε 57% για τους φοιτητές του Τμήματος ΕΖΠΥ και στο 56% για τους πρωτοετείς του Τμήματος ΕΦΠ.

Οι εισακτέοι των Τμημάτων ΑΦΠ&ΓΜ και ΑΟΑ προερχόταν κυρίως από την τεχνολογική κατεύθυνση και σε ποσοστό 58% και 65% αντίστοιχα.

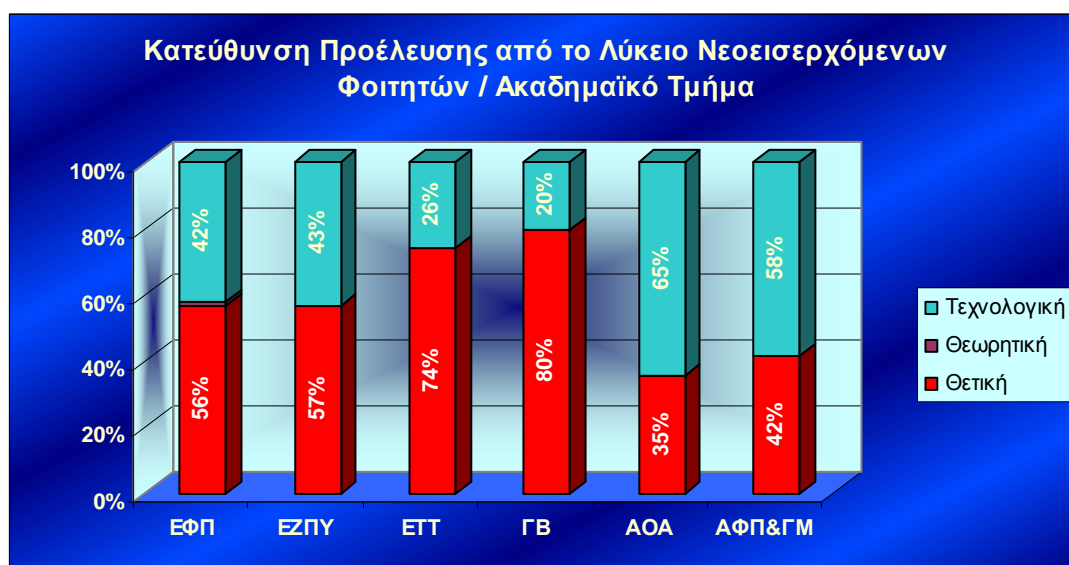

Εικ. 19. Ποσοστό των νεοεισαχθέντων ανάλογα με την κατεύθυνση που ακολούθησαν στο λύκειο ανά Τμήμα

Σε σχέση με τα περσινά αποτελέσματα διαπιστώνουμε αύξηση του ποσοστού των φοιτητών που προέρχονται από τη Θετική κατεύθυνση σε ποσοστό, περίπου, 4%. Στα Τμήματα ΕΦΠ, ΕΖΠΥ, ΕΤΤ και ΓΒ, η πλειοψηφία των νεοεισερχόμενων φοιτητών εξακολουθεί να προέρχεται από τη Θετική κατεύθυνση, ενώ στα Τμήματα ΑΟΑ και ΑΦΠ&ΓΜ, η πλειοψηφία εξακολουθεί να προέρχεται από την Τεχνολογική.

Ερώτηση 9: Βαθμός απολυτηρίου.

Όπως φαίνεται στο γράφημα της Εικόνας 20, το 79% των φοιτητών του Τμήματος ΕΤΤ και το 62% των φοιτητών του Τμήματος ΓΒ, αποφοίτησαν από το Λύκειο με βαθμό μεγαλύτερο από 17,5.

Ακολουθούν οι φοιτητές του Τμήματος ΕΦΠ, ΑΟΑ, ΕΖΠΥ και ΑΦΠ&ΓΜ, όπου το 50%, 38%, 34% και 29% αντίστοιχα των νεοεισαχθέντων φοιτητών τους αποφοίτησαν από το Λύκειο με βαθμό μεγαλύτερο του 17,5.

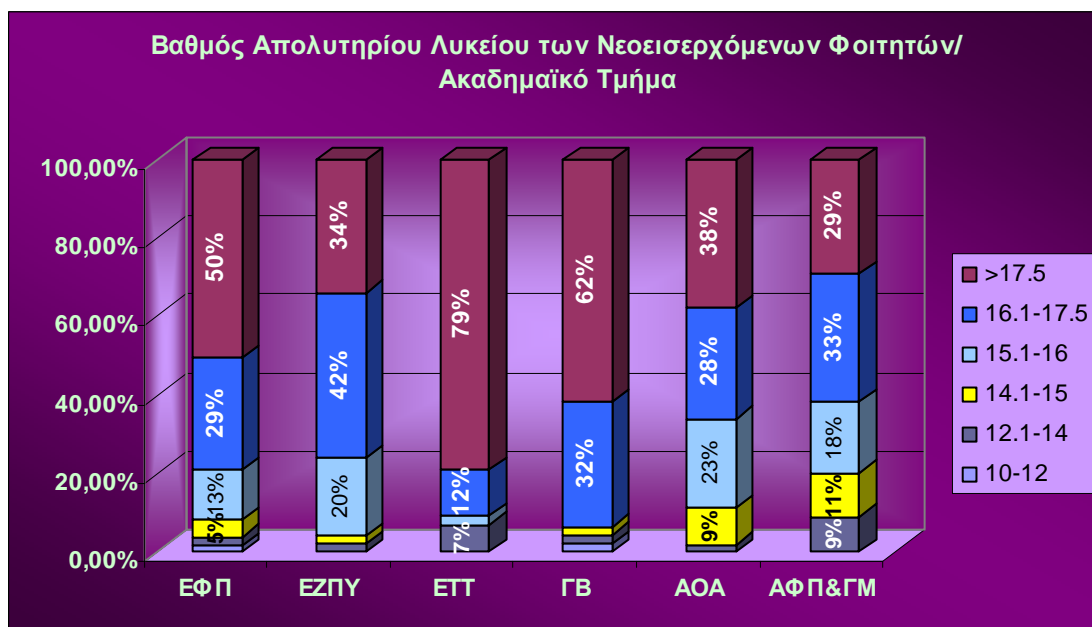

Εικ. 20. Ποσοστό των νεοεισαχθέντων ανά Τμήμα εισαγωγής ανάλογα με το βαθμό απολυτηρίου του Λυκείου

Τα παραπάνω ποσοστά αυξάνονται, όπως είναι αναμενόμενο, αφού διευρύνεται η κλίμακα της βαθμολογίας του απολυτηρίου και επεκτείνεται σε πάνω από 16,1.

Γίνεται φανερό λοιπόν, ότι το 91% των πρωτοετών φοιτητών του Τμήματος ΕΤΤ επέτυχαν βαθμό απολυτηρίου άνω του 16,1 έναντι του 94% των φοιτητών του Τμήματος ΓΒ με τις ίδιες επιδόσεις στο Λύκειο.

Οι φοιτητές των υπολοίπων Τμημάτων έπονται με ποσοστά που κυμαίνονται από 79% (ΕΦΠ) μέχρι 62% (ΑΦΠ&ΓΜ).

Ερώτηση 10: Από πού μάθατε για το Γεωπονικό Πανεπιστήμιο Αθηνών

Στο σύνολο των πρωτοετών φοιτητών, η πληροφόρηση για το Γεωπονικό Πανεπιστήμιο προήλθε από τον οικογενειακό και φιλικό κύκλο σε ποσοστό 49%. Ακολουθεί η ενημέρωση από το σχολείο με ποσοστό 21% και έπεται η ενημέρωση μέσω διαδικτύου (20%). Μόνο το 10% των νεοεισαχθέντων φοιτητών δηλώνει ότι ενημερώθηκε σχετικά με το ΓΠΑ από επαγγελματίες του χώρου. Τα στοιχεία αναπαρίστανται στο διάγραμμα της Εικόνας 21.

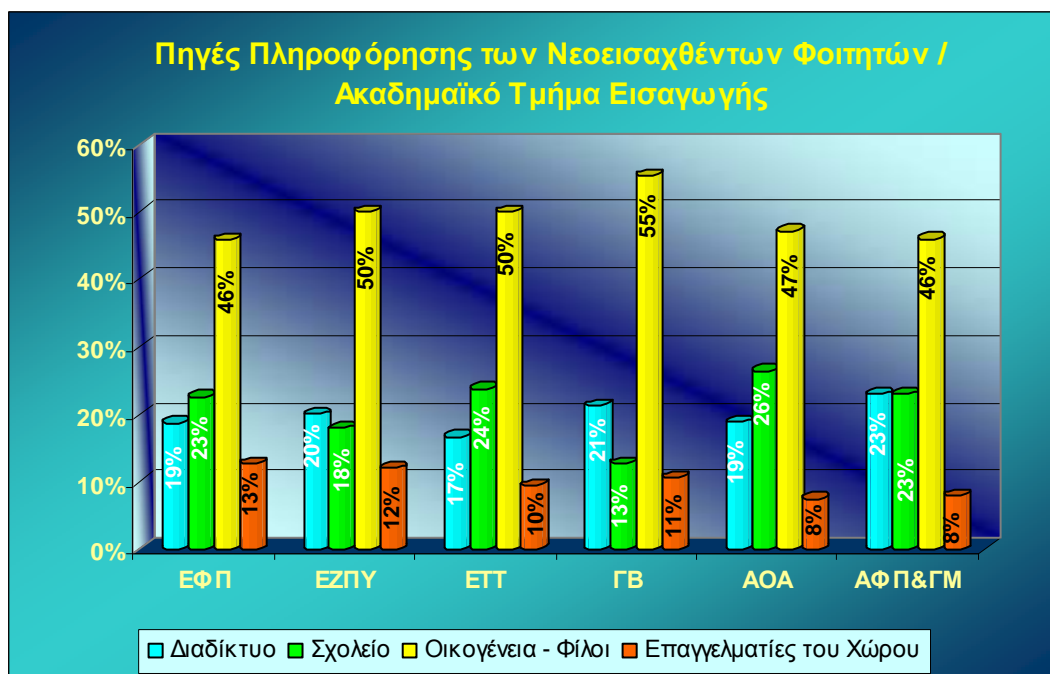

Εικ. 21. Ποσοστό των νεοεισαχθέντων ανάλογα με την πηγή πληροφόρησης για το ΓΠΑ

Θα πρέπει να επισημάνουμε ότι η αναζήτηση πληροφόρησης από το διαδίκτυο μειώθηκε σε σχέση με πέρσι σε ποσοστό 5%. Ίσως αυτό θα πρέπει να απασχολήσει το Ίδρυμα προκειμένου οι πληροφορίες που δίνονται από την ιστοσελίδα του Πανεπιστημίου και των Τμημάτων να είναι περισσότερο σαφείς και ελκυστικές.

Ερώτηση 11: Πόσο ικανοποιημένοι αισθάνεστε από την επιτυχία σας να επιλεχθείτε στο Τμήμα που εγγράφεστε;

Ένας σημαντικός παράγοντας για την εξέλιξη της μελλοντικής πορείας ενός φοιτητή μέσα στο Πανεπιστήμιο, αποτελεί ο βαθμός ικανοποίησης που αντλεί από την εισαγωγή του στο Τμήμα που τελικά επέτυχε.

Η 11^η ερώτηση του ερωτηματολογίου μας δίνει σημαντικά στοιχεία για το βαθμό αυτής της ικανοποίησης. Έτσι, από τα αποτελέσματα που εμφανίζονται στο γράφημα της Εικόνας 22 διαπιστώνουμε ότι το 89% του συνολικού αριθμού των νεοεισαχθέντων φοιτητών δηλώνουν από πολύ έως αρκετά ικανοποιημένοι από την επιτυχία τους στο Τμήμα εισαγωγής τους.

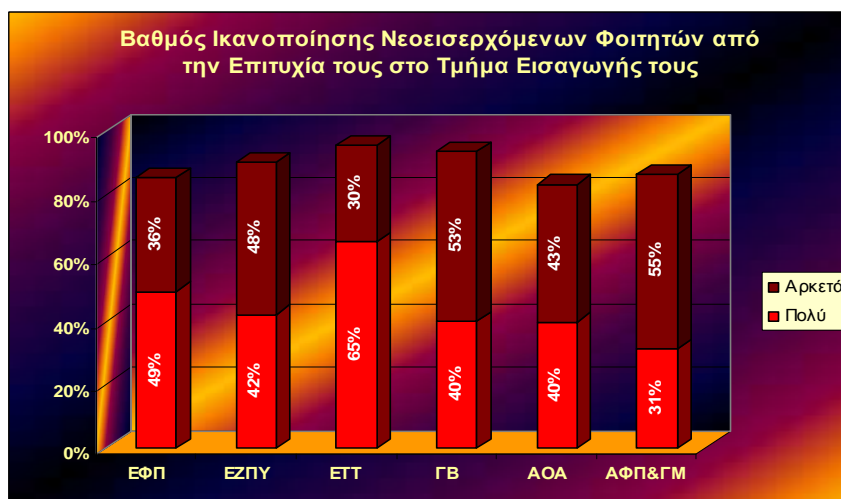

Εικ. 22. Ποσοστό των νεοεισαχθέντων που δήλωσαν πολύ και αρκετά ικανοποιημένοι από την επιτυχία τους

Λίγο ή καθόλου ευχαριστημένοι για την εισαγωγή τους στο Τμήμα εισαγωγής, δηλώνει ένα μικρό ποσοστό των νέων φοιτητών μας και κυμαίνεται από 0% για το Τμήμα ΕΤΤ μέχρι 8% για τους φοιτητές του Τμήματος ΕΖΠΥ και ΑΟΑ.

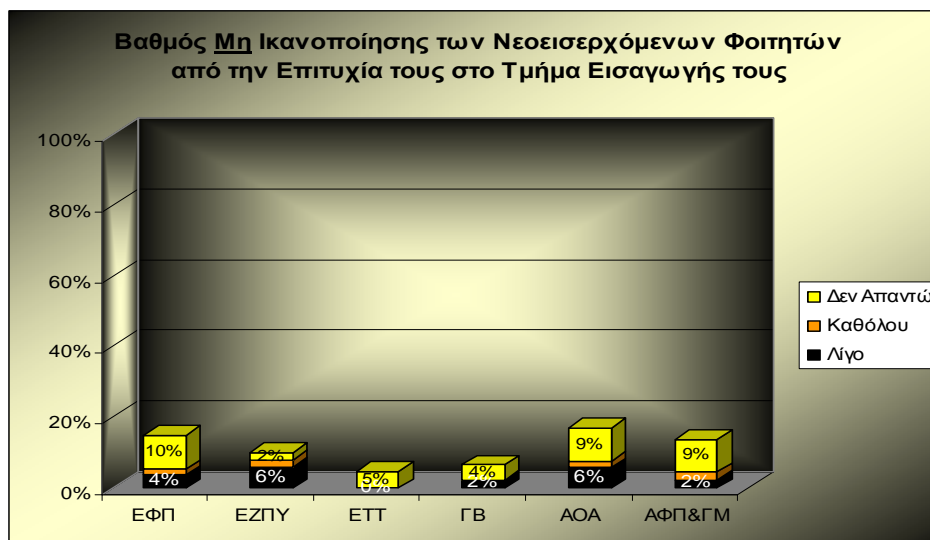

Εικ. 23. Ποσοστό των νεοεισαχθέντων που δήλωσαν λίγο και καθόλου ικανοποιημένοι από την επιτυχία τους

Πρέπει να σημειωθεί στο σημείο αυτό ότι υπάρχει ένα ποσοστό- 6,5% κατά μέσο όρο για όλα τα Τμήματα- που επέλεξε την απάντηση «δεν απαντώ» στην εν λόγω ερώτηση.

Ερώτηση 12. Ανεξάρτητα από το μηχανογραφικό έντυπο και τις προτιμήσεις που δηλώσατε σ' αυτό, σε ποιο επαγγελματικό χώρο στρεφόταν έντονα το αρχικό σας ενδιαφέρον και η φιλοδοξία σας για επιτυχία;

Είναι γεγονός ότι οι υποψήφιοι για εισαγωγή στην Τριτοβάθμια Εκπαίδευση συμπληρώνουν το μηχανογραφικό έντυπο, αφού έχει ανακοινωθεί η βαθμολογία τους στα μαθήματα των Πανελληνίων εξετάσεων. Έτσι, σε μεγάλο βαθμό γνωρίζουν σε ποια Τμήματα έχουν τη δυνατότητα να εισαχθούν, λαμβάνοντας υπόψη και τις βάσεις εισαγωγής του προηγούμενου έτους. Θελήσαμε να διερευνήσουμε αν τελικά το πραγματικό ενδιαφέρον των νεοεισαχθέντων φοιτητών μας, βρίσκεται σε αντιστοιχία με το αντικείμενο των σπουδών που τελικά επέλεξαν.

Τα αποτελέσματα παρουσιάζονται στα διαγράμματα της Εικόνας 24.

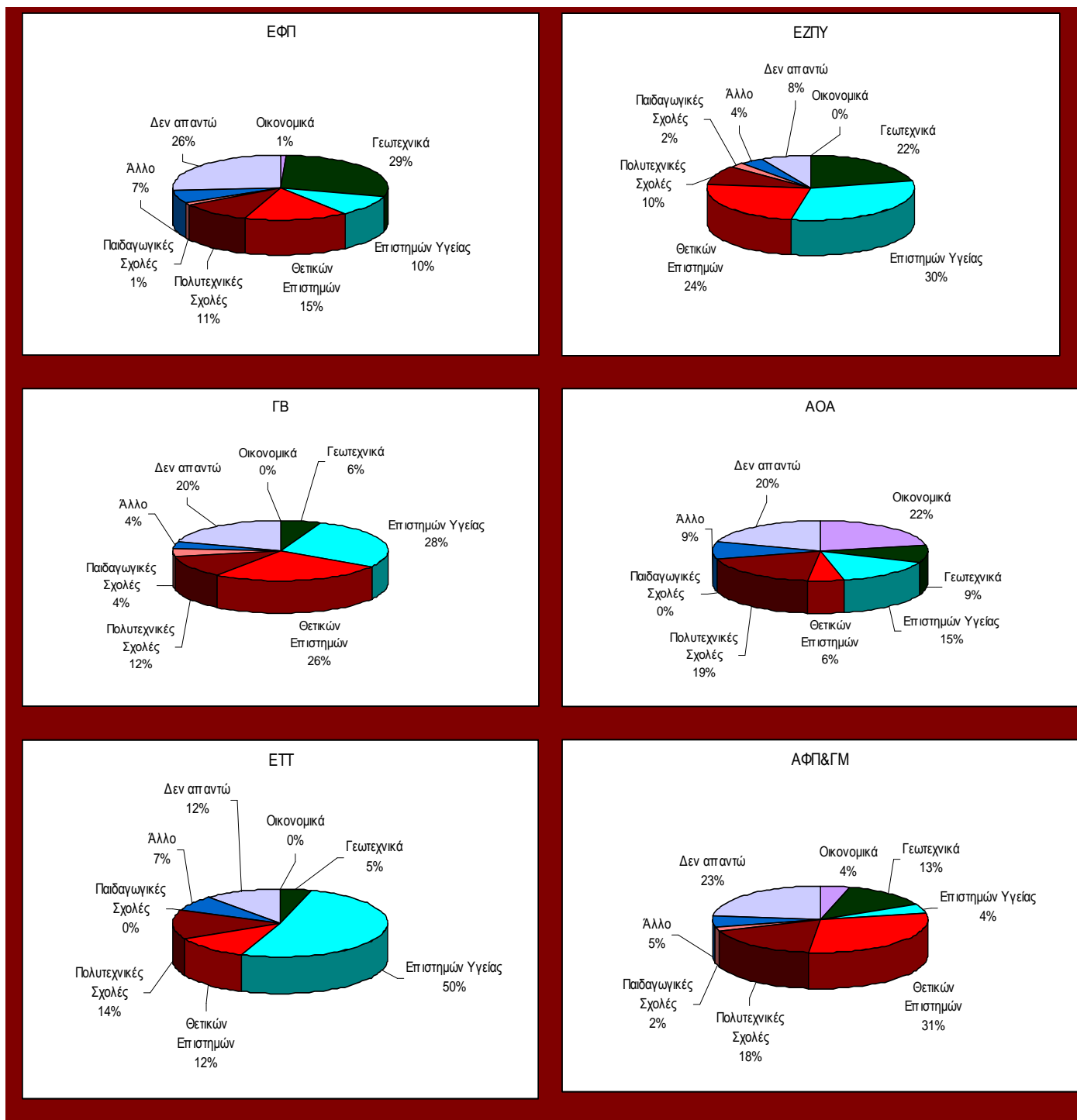

Εικ. 24. Επαγγελματικός Τομέας Βασικού Ενδιαφέροντος των νεοεισαχθέντων φοιτητών στα Τμήματα του Γ.Π.Α.

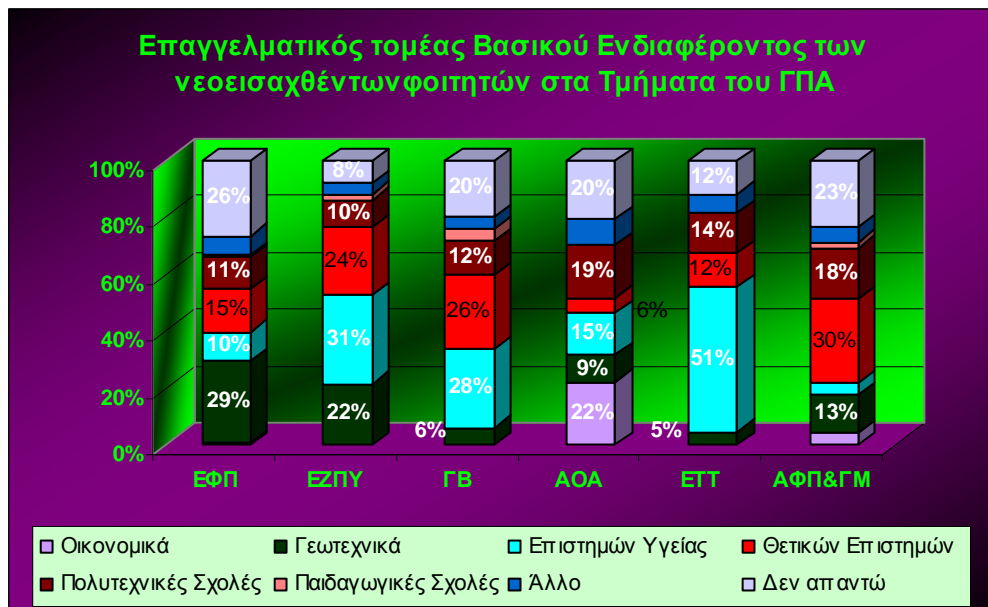

Εικ. 25. Επαγγελματικός Τομέας Βασικού Ενδιαφέροντος των νεοεισαχθέντων φοιτητών στα Τμήματα του ΓΠΑ

Από τη μελέτη των παραπάνω διαγραμμάτων διαπιστώνεται ότι το ποσοστό των πρωτοετών φοιτητών που είχαν εξ αρχής τομέα επαγγελματικού ενδιαφέροντος το Γεωτεχνικό κυμαίνεται από 29% (Τμήμα ΕΦΠ) έως 5% (Τμήμα ΕΤΤ). Στα τμήματα που συγκεντρώνει υψηλά ποσοστά ο Γεωτεχνικός τομέας -29% στο Τμήμα ΕΦΠ και 22% στο Τμήμα ΕΖΠΥ- είναι αυτά που θεωρούνται «Γεωπονικά» Τμήματα. Στα υπόλοιπα Τμήματα ο τομέας αρχικού ενδιαφέροντος είναι διαφορετικός από τον Γεωτεχνικό, όπως φαίνεται καθαρά από το διάγραμμα της Εικόνας 25.

Ερώτηση 13. Ποιοι είναι οι τρεις σημαντικότεροι λόγοι που επιλέξατε το Τμήμα στο οποίο τελικά εισαχθήκατε;

Η τελευταία ερώτηση του ερωτηματολογίου αφορά την αναζήτηση των λόγων επιλογής του Τμήματος εισαγωγής των πρωτοετών φοιτητών. Ζητήσαμε να μας αναφέρουν τους τρεις σημαντικότερους λόγους που επέλεξαν το συγκεκριμένο Τμήμα.

Τα αποτελέσματα παρουσιάζονται στα διαγράμματα της Εικόνας 26

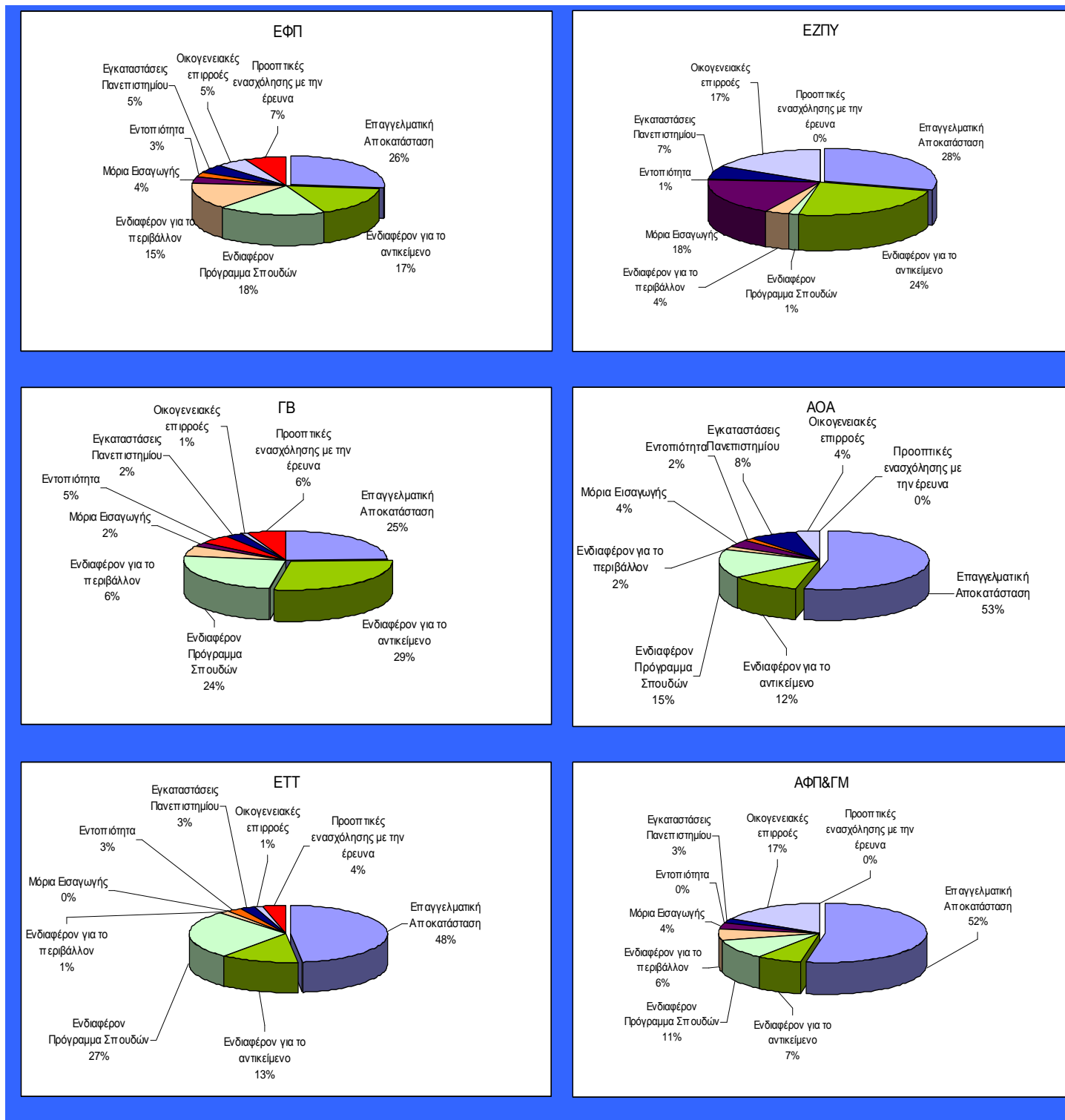

Εικ. 26. Κύριοι λόγοι επιλογής Τμήματος από τους πρωτοετείς φοιτητές

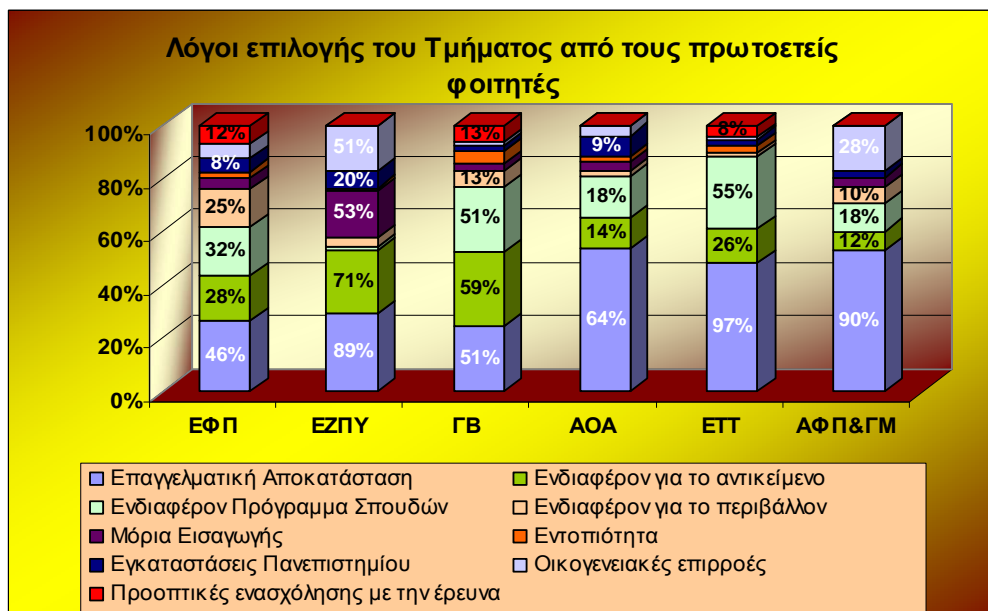

Εικ. 27. Κύριοι Λόγοι Επιλογής του Τμήματος Εισαγωγής

Από τη μελέτη των παραπάνω γραφημάτων διαπιστώνεται ότι ο κύριος λόγος επιλογής του Τμήματος εισαγωγής αποτελεί η προσδοκία των φοιτητών για επαγγελματική αποκατάσταση. Σε αρκετά ερωτηματολόγια παρατηρήθηκε ότι οι φοιτητές συσχετίζουν το επάγγελμα των γονιών τους με την επιλογή του Τμήματος φοίτησής τους. Αξιοσημείωτα ποσοστά συγκέντρωσαν οι απαντήσεις που σχετίζονται με το πρόγραμμα Σπουδών του Τμήματος αλλά και με τα αντικείμενα με τα οποία ασχολείται το Τμήμα. Παρόλο που αναμενόταν ότι η Εντοπιότητα θα έπαιζε σοβαρό ρόλο στην επιλογή του Τμήματος, τα ποσοστά που συγκέντρωσε είναι μικρά, υπολείπονται δε σημαντικά από τα αποτελέσματα της περσινής έρευνας. Τέλος, είναι σημαντικό να αναφερθεί ότι ικανός αριθμός φοιτητών αντιλαμβάνεται –ειδικά των Τμημάτων ΕΦΠ και ΑΦΠ&ΓΜ- ότι οι Σπουδές στα Τμήματα του Γ.Π.Α. σχετίζονται σε μεγάλο βαθμό με το Περιβάλλον και αυτός ο λόγος συγκαταλέγεται στους τρεις σημαντικότερους για την επιλογή του Τμήματος εισαγωγής.

Θα πρέπει να αναφέρουμε ότι οι ερωτήσεις 12 και 13 ήταν ανοικτές, ο φοιτητής δηλαδή έγραφε ο ίδιος την απάντησή του και για το λόγο αυτό υπάρχει σημαντικό ποσοστό αναπάντητων ερωτηματολογίων στις συγκεκριμένες ερωτήσεις.

Συμπεράσματα

Τα αποτελέσματα της παρούσας έρευνας παρουσιάζουν πολλές ομοιότητες αλλά και σημαντικές διαφορές με αυτά της έρευνας που αφορούσε τους νεοεισαχθέντες φοιτητές του ακαδημαϊκού έτους 2009-2010.

Για την αξιολόγησή τους θα πρέπει να λάβουμε υπόψη τις παραμέτρους που επηρέασαν την κρίση αλλά και τις αποφάσεις των φοιτητών.

Λαμβάνοντας, λοιπόν, υπόψη την τροποποίηση του θεσμικού πλαισίου εισαγωγής στα ΑΕΙ, με την κατάργηση της βάσης του «10», τις συνέπειες που είχε στους οικογενειακούς προϋπολογισμούς η οικονομική κρίση και την αγωνία των νέων παιδιών για επαγγελματική αποκατάσταση, καταλήγουμε στο συμπέρασμα ότι η τόσο μεγάλη αύξηση των βάσεων στα Τμήματα του Γεωπονικού Πανεπιστημίου, ως ένα βαθμό, δικαιολογείται.

Στα διαγράμματα που ακολουθούν εμφανίζεται η διακύμανση των βάσεων των Τμημάτων του ΓΠΑ κατά την τελευταία 5ετία.

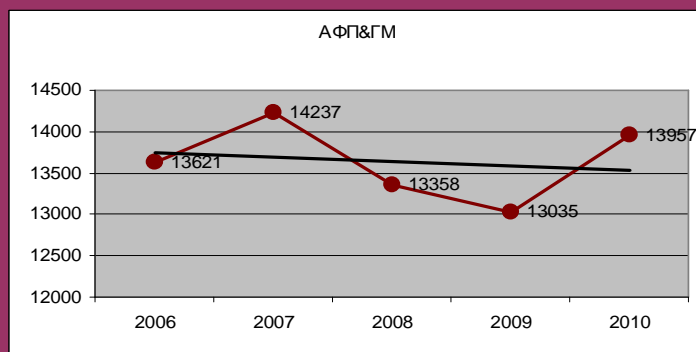
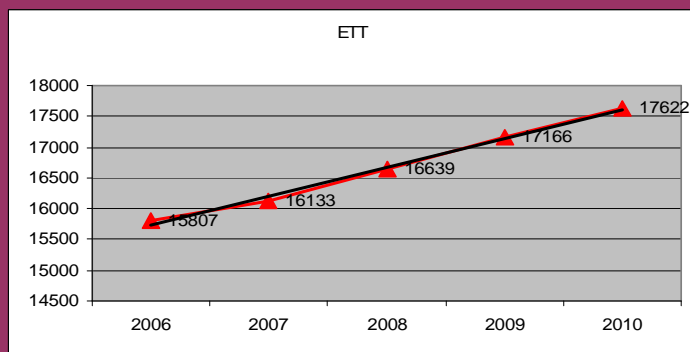
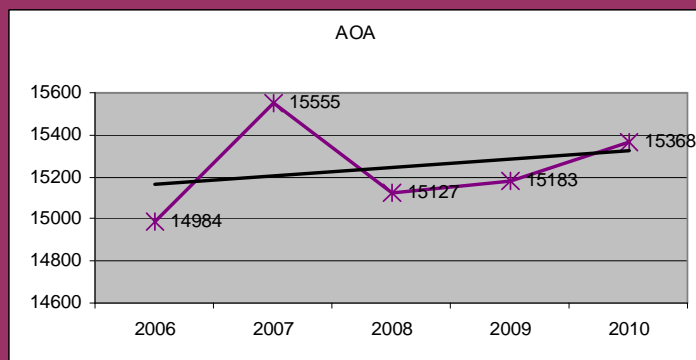
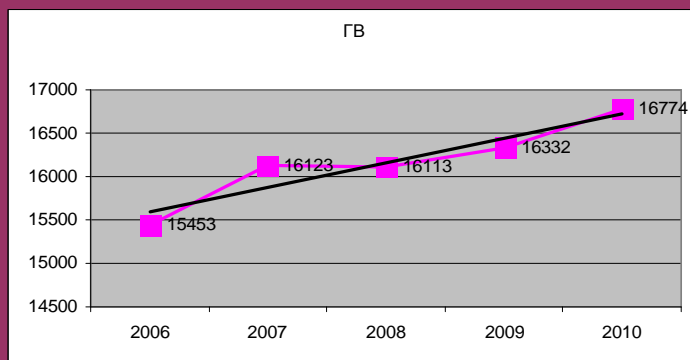
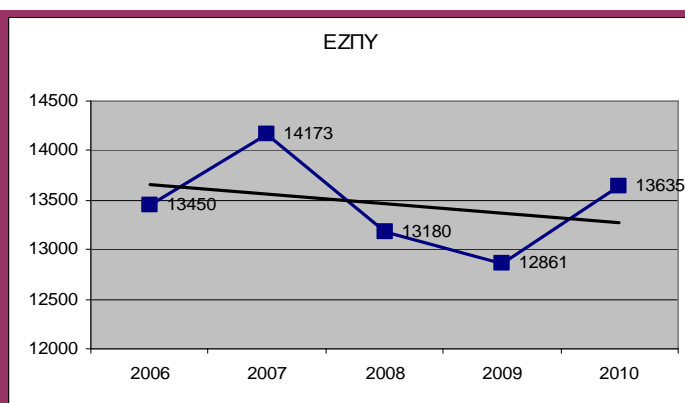
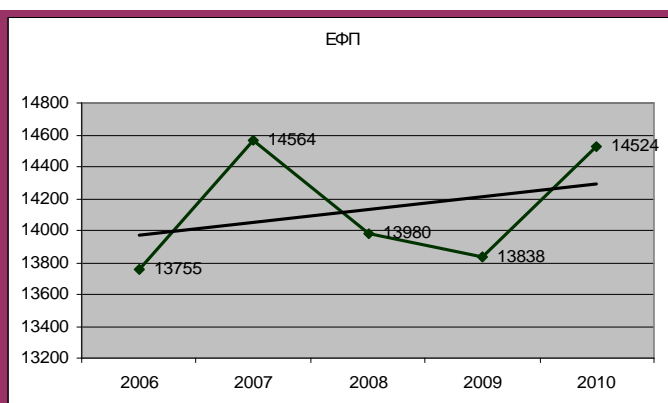

Εικ. 28. Διακύμανση των Βάσεων στα Τμήματα του Γ.Π.Α. κατά την τελευταία 5ετία

Όπως παρατηρούμε, κατά την τελευταία 5ετία, η τάση των βάσεων στα τέσσερα από τα έξι Τμήματα του Γ.Π.Α. είναι αυξητική, (ΕΦΠ, ΓΒ, ΑΟΑ & ΕΤΤ) ενώ στα Τμήματα ΕΖΠΥ και ΑΦΠ&ΓΜ, πτωτική, παρόλο που τα 2 τελευταία Τμήματα, παρουσίασαν αύξηση των βάσεων τους τη φετινή χρονιά κατά 774 και 922 μόρια αντίστοιχα. Παρατηρούμε επίσης, ότι κατά το φετινό ακαδημαϊκό έτος, οι βάσεις εισαγωγής όλων των Τμημάτων του ΓΠΑ, παρουσίασαν σημαντική αύξηση. Αν συσχετίσουμε την άνοδο των βάσεων με τα αποτελέσματα της Εικ. 27, θα διαπιστώσουμε ότι οι νεοεισαχθέντες φοιτητές μας, θεωρούν ότι με το πτυχίο τους θα επιτύχουν καλύτερη επαγγελματική αποκατάσταση και ως εκ τούτου οι σπουδές στο Γεωπονικό Πανεπιστήμιο γίνονται πιο ελκυστικές για καλύτερης ποιότητας φοιτητές.

Συνοψίζοντας τα αποτελέσματα της παρούσας έρευνας διαπιστώνουμε:

- ☞ Αύξηση του συνολικού αριθμού των ανδρών φοιτητών, κατά 6%, του συνολικού πληθυσμού των εισαγομένων, σε σχέση με τα αποτελέσματα της περσινής έρευνας. Ακόμη και στα Τμήματα με υψηλές βάσεις, που παραδοσιακά επικρατούσαν οι γυναίκες, οι διαφορές έχουν μειωθεί σημαντικά και σε ορισμένες περιπτώσεις έχουν ανατραπεί (Τμήμα ΑΟΑ)
- ☞ Στο 46% του συνόλου των νεοεισερχόμενων φοιτητών, το Τμήμα εισαγωγής του βρίσκεται μεταξύ των τριών πρώτων προτιμήσεων του στο Μηχανογραφικό Δελτίο. Συσχετίζοντας, το γεγονός αυτό με τα αποτελέσματα της Εικ. 27, διαπιστώνουμε ότι η επιλογή αυτή ήταν συνειδητή, αφού όπως φαίνεται από τα αποτελέσματα της ανωτέρω Εικόνας μικρό λόγο στην επιλογή έπαιξαν η Εντοπιότητα και τα Μόρια που είχαν συγκεντρώσει οι υποψήφιοι.
- ☞ Το ενδιαφέρον των φοιτητών για τις Γεωτεχνικές Σχολές παρουσιάζεται αυξημένο μόνο στα Τμήματα της ΕΦΠ και ΕΖΠΥ –τα «καθαρά» Γεωπονικά Τμήματα- ενώ στα υπόλοιπα παρουσιάζει σημαντική υστέρηση. Το αποτέλεσμα αυτό επιβεβαιώνεται και από τις απαντήσεις που έδωσαν οι φοιτητές στην ερώτηση 12.
- ☞ Ο βαθμός πρόσβασης στις Πανελλήνιες εξετάσεις, παρουσιάζεται αυξημένος, με το 68% των φοιτητών να έχουν επιτύχει βαθμό πρόσβασης πάνω από 15.001 μόρια. Επίσης, ο βαθμός του απολυτηρίου, των νεοεισαχθέντων φοιτητών, σε ποσοστό 78% βρίσκεται πάνω από το 16,1.
- ☞ Το μεγαλύτερο ποσοστό των νεοεισερχόμενων φοιτητών για τα Τμήματα ΕΦΠ, ΕΖΠΥ, ΓΒ και ΕΤΤ, προέρχεται από τη Θετική κατεύθυνση του Λυκείου (ποσοστά 56, 57, 74 και 80% αντίστοιχα), ενώ για τα Τμήματα ΑΟΑ και ΑΦΠ&ΓΜ από την Τεχνολογική κατεύθυνση (ποσοστά 65 και 58% αντίστοιχα). Ανάλογα αποτελέσματα είχαμε και το προηγούμενο ακαδημαϊκό έτος.
- ☞ Η πληροφόρηση που είχαν οι νεοεισαχθέντες φοιτητές μας για το ΓΠΑ, προέρχεται κυρίως από το συγγενικό και φιλικό περιβάλλον τους. Μικρά ποσοστά συγκεντρώνουν οι υπόλοιπες κατηγορίες. Με δεδομένο όμως ότι βρισκόμαστε στην εποχή της πληροφορίας και του διαδικτύου, θα πρέπει να επισημάνουμε ότι το ποσοστό του 20% των φοιτητών που άντλησαν πληροφορίες για το ΓΠΑ μέσω του διαδικτύου κρίνεται ιδιαίτερα χαμηλό.
- ☞ Η τελευταία κλειστή ερώτηση, αφορά το βαθμό ικανοποίησης των νέων φοιτητών από την επιτυχία τους στο Τμήμα εισαγωγής τους. Παρόλο, που τα αποτελέσματα αυτής της ερώτησης είναι πολύ σημαντικά και σε μεγάλο βαθμό προδιαγράφουν τη μελλοντική πορεία του φοιτητή στις σπουδές του, δεν μπορούμε να μην λάβουμε υπόψη ότι αυτή καθαυτή η

επιτυχία τους σε ένα Πανεπιστημιακό Τμήμα τους δημιουργεί μεγάλη ικανοποίηση. Έτσι, διαπιστώνουμε ότι το 90% περίπου των νεοεισαχθέντων φοιτητών είναι από αρκετά έως πολύ ικανοποιημένοι για την επιτυχία τους στο Τμήμα εισαγωγής τους.

- ☞ Οι ερωτήσεις 12 και 13 είναι ανοιχτές ερωτήσεις πολλαπλών επιλογών και ο φοιτητής καλείται να γράψει μόνος του τις επιλογές του. Από τις απαντήσεις της ερώτησης 12, (Εικ. 24), όπως αναφέρθηκε και παραπάνω, διαπιστώνουμε ότι μόνο στα Τμήματα ΕΦΠ και ΕΖΠΥ, το αρχικό ενδιαφέρον των φοιτητών ήταν, σε ικανοποιητικό ποσοστό, προσανατολισμένο προς τις Γεωτεχνικές Επιστήμες. Στα Τμήματα ΓΒ, ΑΟΑ και ΕΤΤ, οι Γεωτεχνικές Σχολές συγκεντρώνουν μονοψήφια ποσοστά και στο Τμήμα ΑΦΠ&ΓΜ φτάνει το 13%. Αν συνδυάσουμε τα αποτελέσματα αυτής της ερώτησης με αυτά των ερωτήσεων 6 και 13 διαπιστώνουμε ότι οι φοιτητές των συγκεκριμένων Τμημάτων, δεν αναγκάστηκαν να δηλώσουν το Τμήμα εισαγωγής τους επειδή δεν είχαν άλλη επιλογή -στην ερώτηση 13 βλέπουμε ότι τα μόρια και η εντοπιότητα έπαιξαν πολύ μικρό ρόλο στην επιλογή- ταυτόχρονα δε, ανακαλύπτουμε ότι το Τμήμα εισαγωγής τους, σε υψηλό ποσοστό (31-58%), βρισκόταν μεταξύ των τριών πρώτων προτιμήσεων τους. Επομένως, θεωρούμε ότι οι νεοεισερχόμενοι φοιτητές μας, έχοντας και ελλιπή ενημέρωση, κρίνουν ότι τα Τμήματα στα οποία εισάγονται δεν είναι Γεωτεχνικά, αλλά ανήκουν στους τομείς των επιστημών Υγείας ή των Οικονομικών επιστημών.
- ☞ Τα αποτελέσματα της ερώτησης 13 έχουν ήδη συζητηθεί σε προηγούμενες ερωτήσεις, όμως θα θέλαμε να επισημάνουμε την αύξηση των ποσοστών κατά 6 ποσοστιαίες μονάδες, των επιλογών «Ενδιαφέρον για το αντικείμενο» και «Ενδιαφέρον πρόγραμμα Σπουδών», αφού αφορούν ποιοτικούς δείκτες της επιλογής των φοιτητών. Κλείνοντας θα θέλαμε να υπογραμμίσουμε, για μια ακόμη φορά, το ενδιαφέρον και την αγωνία των φοιτητών μας για επαγγελματική αποκατάσταση.