

ΓΕΩΠΟΝΙΚΟ ΠΑΝΕΠΙΣΤΗΜΙΟ ΑΘΗΝΩΝ

ΤΜΗΜΑ ΟΡΓΑΝΩΣΗΣ & ΤΕΚΜΗΡΙΩΣΗΣ

**Έρευνα Πρωτοετών Φοιτητών
του Γεωπονικού Πανεπιστημίου Αθηνών**

για το ακαδημαϊκό έτος 2009-2010

Δεκέμβριος 2009

Επεξεργασία, σύνταξη και επιμέλεια:

**Δημήτρης Κρεμμύδας
Αλεξάνδρα Ντούκα
Μαίρη Φραγκίσου
Γεώργιος Λιάσκος
Βασιλική Χάραρη**

Εισαγωγή

Σε μία προσπάθεια να διερευνηθεί το προφίλ των πρωτοετών φοιτητών του Γεωπονικού Πανεπιστημίου Αθηνών που εισάγονται στα Τμήματά μας, δημιουργήθηκε το ερωτηματολόγιο, που επισυνάπτεται στο Παράρτημα, το οποίο διανεμήθηκε σε όλους τους εισακτέους.

Ανάλογη προσπάθεια είχε γίνει και προηγούμενα ακαδημαϊκά έτη, όπου υπεύθυνοι συντονιστές ήταν ο Καθηγητής κ. Λεωνίδας Καζακόπουλος –Τμήμα Αγροτικής Οικονομίας και Ανάπτυξης- και ο Αντιπρύτανης Ακαδημαϊκών Υποθέσεων Καθηγητής κ. Μόσχος Πολυσίου.

Για το ακαδημαϊκό έτος 2009-10, η διεξαγωγή αυτής της έρευνας ανατέθηκε στο Τμήμα Οργάνωσης και Τεκμηρίωσης του ΓΠΑ. Στόχος μας ήταν η σύνταξη ενός ερωτηματολογίου που να δίνει τις απαιτούμενες πληροφορίες για το προφίλ των νεοεισαχθέντων φοιτητών, η συμπλήρωσή του να είναι εύκολη και γρήγορη για τους φοιτητές και η μορφή του να είναι τέτοια ώστε η επεξεργασία των αποτελεσμάτων να γίνεται ηλεκτρονικά (ηλεκτρονική σάρωση ερωτηματολογίων).

Μεθοδολογία

Η έρευνα πραγματοποιήθηκε κατά τη διάρκεια των εγγραφών των πρωτοετών φοιτητών (15 – 30 Σεπτέμβρη 2009) και αφορούσε ουσιαστικά τους νεοεισερχόμενους φοιτητές μέσω εισαγωγικών εξετάσεων καθώς και όσους επέτυχαν την εισαγωγή τους με την κατηγορία του 10%.

Τα ερωτηματολόγια διανεμήθηκαν στους πρωτοετείς φοιτητές από τις Γραμματείες των Τμημάτων, κατά την πρώτη τους εγγραφή στο Τμήμα και τα συμπλήρωναν επιτόπου. Εξαίρεση αποτέλεσε το Τμήμα ΑΟΑ, όπου οι φοιτητές καλούνταν να συμπληρώσουν το ερωτηματολόγιο στο σπίτι τους και να το επιστρέψουν, αργότερα, στη Γραμματεία.

Μετά το πέρας της διαδικασίας όλα τα συμπληρωμένα ερωτηματολόγια, επεστράφησαν στο Τμήμα Οργάνωσης & Τεκμηρίωσης για την επεξεργασία τους.

Το ερωτηματολόγιο αποτελείτο από τα κάτωθι πεδία με 10 ερωτήσεις κλειστού τύπου:

1. Φύλο
2. Έτος Γέννησης
3. Επάγγελμα πατέρα και μητέρας
4. Σειρά προτίμησης στο Μηχανογραφικό Δελτίο του ΓΠΑ
5. Σε ποια κατεύθυνση ανήκε η 1^η, 2^η και 3^η επιλογή στο Μηχανογραφικό Δελτίο
6. Βαθμός πρόσβασης στις Πανελλήνιες εξετάσεις
7. Από ποια κατεύθυνση του Λυκείου ήταν η προέλευση
8. Βαθμός απολυτηρίου Λυκείου
9. Πηγές Πληροφόρησης για το ΓΠΑ
10. Βαθμός ικανοποίησης σχετικά με την επιτυχία εισαγωγής στο ΓΠΑ

Επίσης στο ίδιο ερωτηματολόγιο συμπεριλάμβανε και δύο ερωτήσεις ανοιχτού τύπου με το εξής περιεχόμενο:

11. Σε ποιο επαγγελματικό χώρο στρεφόταν το αρχικό ενδιαφέρον ανεξάρτητα από τη σειρά προτίμησης στο μηχανογραφικό έντυπο
12. Αναφορά στους τρεις σημαντικότερους λόγους για την επιλογή του Τμήματος

Συνολικά συμπληρώθηκαν 396 ερωτηματολόγια. Το ποσοστό των πρωτοετών που συμπλήρωσαν τα έντυπα αυτά κυμαίνεται από 92% έως και 100% ανά Τμήμα, με εξαίρεση το Τμήμα ΑΟΑ, όπου το ποσοστό αυτό ανέρχεται 58,49% (λόγω της μη άμεσης συμπλήρωσής του).

Στο παράρτημα, στην ερώτηση 1, φαίνεται το ποσοστό των φοιτητών που συμπλήρωσαν το ερωτηματολόγιο στο σύνολο των πρωτοετών του κάθε τμήματος. Για 3 ερωτηματολόγια δεν ήταν δυνατόν να γίνει επεξεργασία τους από το σύστημα εντύπων ερωτηματολογίων του Τμήματος τεκμηρίωσης, γιατί η συμπλήρωσή τους από τους φοιτητές ήταν λάθος.

Στο παρακάτω διάγραμμα (Εικόνα 1) απεικονίζεται η ταυτότητα της έρευνας:

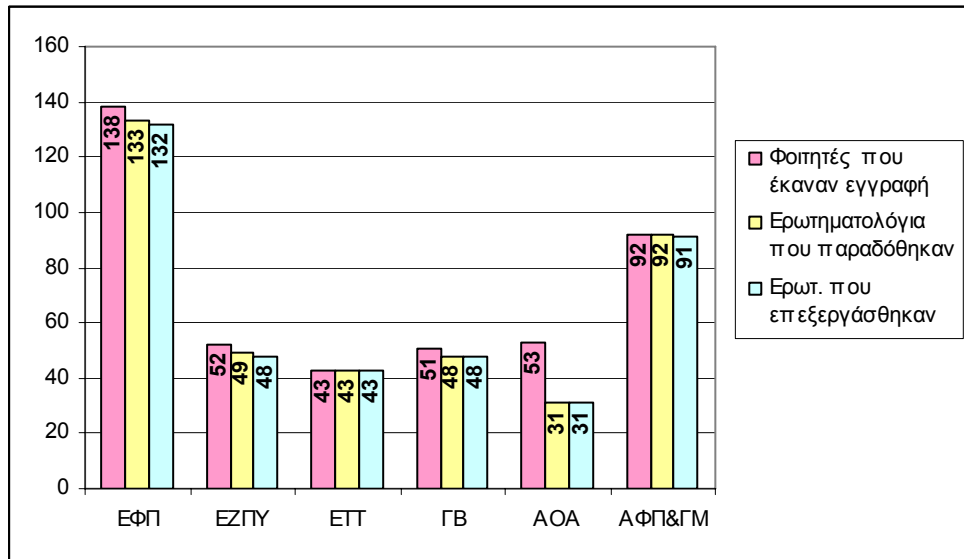

Εικ. 1. Αριθμός ερωτηματολογίων που επεξεργάστηκαν ανά Τμήμα

Στο παράρτημα παρατίθενται οι πίνακες, οι οποίοι προέκυψαν από την ηλεκτρονική επεξεργασία των ερωτηματολογίων.

Αποτελέσματα

1. Ερώτηση: Φύλο (άρρεν, θύλη)

Στο σύνολο των νέων προπτυχιακών φοιτητών παρατηρείται ότι το 52% είναι γυναίκες ενώ το 48% άνδρες.

Επίσης στα ερωτηματολόγια των Τμημάτων ΓΒ, ΕΖΠΥ και ΕΦΠ υπήρχε ένα ποσοστό 9%, 4% και 2% αντίστοιχα που δεν απάντησαν την συγκεκριμένη ερώτηση.

Η κατά Τμήμα ανάλυση δίνεται από το παρακάτω γράφημα της Εικόνας 2, όπου στο Τμήμα ΕΤΤ η πλειοψηφία με ποσοστό 72% είναι φοιτήτριες και μόλις το 28% φοιτητές. Επίσης στο Τμήμα ΓΒ το ποσοστό των φοιτητριών υπερέχει σε σχέση με τους άνδρες συναδέλφους και είναι 54% έναντι 37%. Υψηλότερο ποσοστό των γυναικών εμφανίζεται και στο Τμήμα ΑΟΑ, στο οποίο το 55% είναι γυναίκες και το 45% άνδρες. Στα υπόλοιπα Τμήματα ΕΖΠΥ, ΕΦΠ και ΑΦΠ&ΓΜ, οι άνδρες αποτελούν το 56%, 55% και 54% αντίστοιχα.

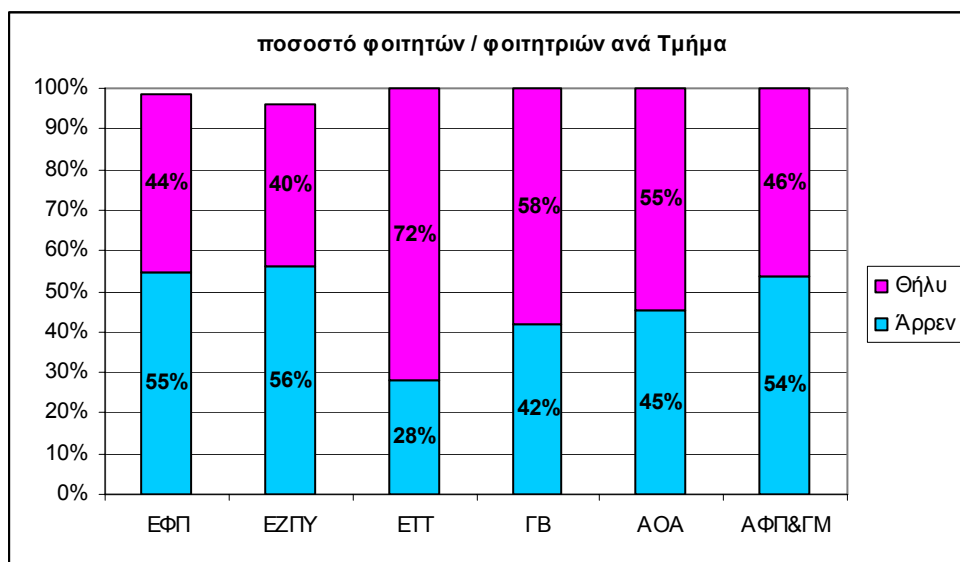

Εικ. 2. Ποσοτό φοιτητών και φοιτητριών ανά Τμήμα

Από τα ανωτέρω αποτελέσματα βγαίνει το συμπέρασμα ότι στα τρία Τμήματα, ΕΤΤ, ΓΒ και ΑΟΑ, με τις υψηλότερες βάσεις εισαγωγής υπερτερούν οι γυναίκες ενώ στα υπόλοιπα Τμήματα με χαμηλότερες βάσεις εισαγωγής, οι άνδρες.

2. Ερώτηση: Έτος γέννησης

Το 75%, κατά μέσο όρο, των νέων φοιτητών έχει γεννηθεί το 1991, γεγονός που σημαίνει ότι είναι η πρώτη τους συμμετοχή στις εισαγωγικές εξετάσεις για την τριτοβάθμια εκπαίδευση, ενώ το 14% δηλώνει ως έτος γέννησης το 1990 και αφορά ουσιαστικά τη δεύτερη προσπάθεια για την εισαγωγή τους στο Πανεπιστήμιο.

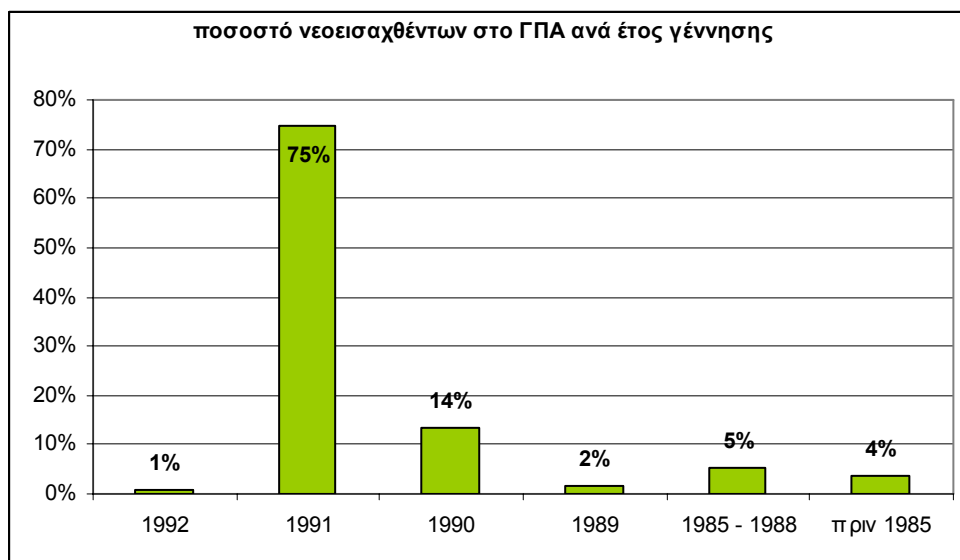

Εικ. 3. Ποσοστό νεοεισαχθέντων ανά έτος γέννησης

Η κατανομή αυτή του ποσοστού ανά Τμήμα δίνεται από το γράφημα της Εικόνας 4.

Είναι αξιοσημείωτο ότι το 23% των πρωτοετών φοιτητών του Τμήματος [Επιστήμης και Τεχνολογίας Τροφίμων](#) επέτυχαν σε αυτό με την δεύτερη προσπάθειά τους και συνάδει με το γεγονός ότι αποτελεί το Τμήμα με την υψηλότερη βάση εισαγωγής μεταξύ των Τμημάτων του ΓΠΑ.

Επίσης παρατηρείται ότι στο Τμήμα ΑΟΑ, το 84% των εισακτέων του επιτυγχάνουν την εισαγωγή τους με την πρώτη προσπάθεια.

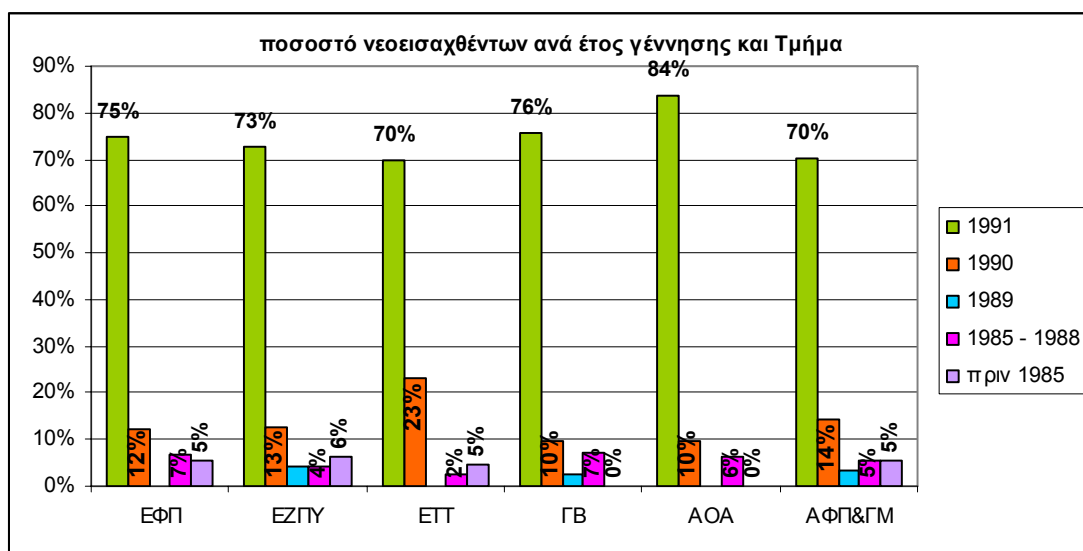

Εικ. 4. Ποσοστό νεοεισαχθέντων ανά έτος γέννησης και Τμήμα εισαγωγής

3.Ερώτηση: Επάγγελμα Πατέρα

Από τα στοιχεία των ερωτηματολογίων προκύπτει, ότι το 35% των φοιτητών του ΓΠΑ προέρχονται από οικογένειες όπου ο πατέρας είναι ελεύθερος επαγγελματίας και μόλις το 6% αυτών ο πατέρας ασχολείται με τη γεωργία, όπως φαίνεται και από το γράφημα της Εικόνας 5.



Εικ. 5. Ποσοστό νεοεισαχθέντων ανά κατηγορία του επαγγέλματος του πατέρα

Η εικόνα αυτή είναι ανάλογη και στην περίπτωση που εξεταστεί η παραπάνω κατανομή και στα επιμέρους Τμήματα του ΓΠΑ. Έτσι σύμφωνα με το γράφημα της Εικόνας 6, παρατηρείται οι φοιτητές όλων των Τμημάτων – με εξαίρεση των νέων φοιτητών του Τμήματος ΕΖΠΥ- προέρχονται από οικογένειες που ο πατέρας είναι ελεύθερος επαγγελματίας, σε ποσοστά που κυμαίνονται από 41% (για το Τμήμα ΓΒ) έως και 31% (για το Τμήμα ΑΦΠ&ΓΜ). Το ποσοστό των φοιτητών μας, που ο πατέρας είναι δημόσιος υπάλληλος βρίσκεται μεταξύ 27% (για τους φοιτητές του Τμήματος ΕΦΠ) και 38% (για τους φοιτητές του Τμήματος ΕΖΠΥ).

Αξιοσημείωτο είναι το γεγονός ότι το ποσοστό των φοιτητών που προέρχονται από οικογένειες γεωργών, κυμαίνεται από 0% (για το Τμήμα ΓΒ) έως και 11% (για το Τμήμα ΕΦΠ)

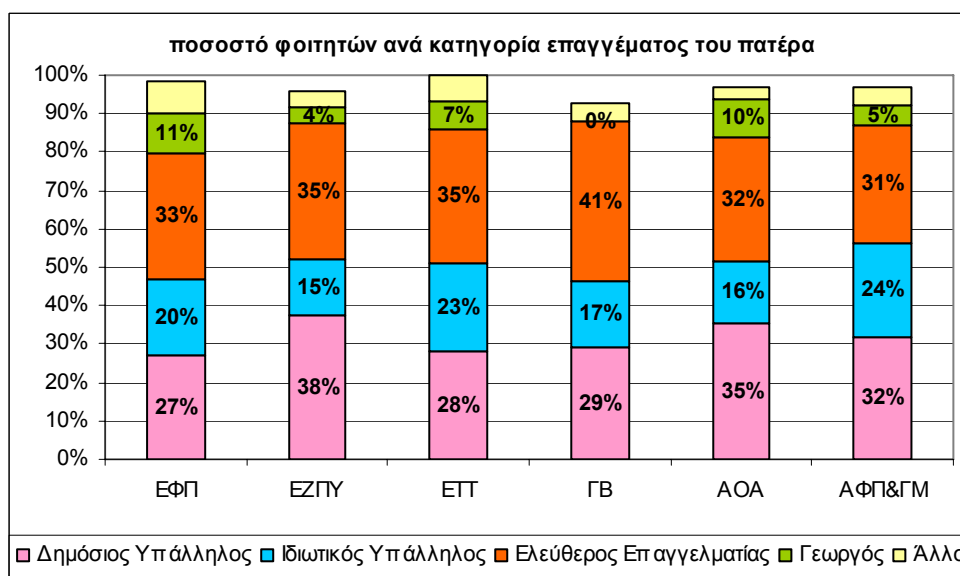

Εικ. 6. Ποσοστό νεοεισαχθέντων ανά κατηγορία του επαγγέλματος του πατέρα και Τμήματος εισαγωγής

4. Ερώτηση: Επάγγελμα μητέρας

Τα συμπεράσματα αυτής της κατηγορίας είναι ότι οι πλειοψηφία των εργαζόμενων μητέρων των πρωτοετών φοιτητών μας είναι κυρίως δημόσιοι υπάλληλοι σε ποσοστό 34%, σύμφωνα με το γράφημα της Εικόνας 7.

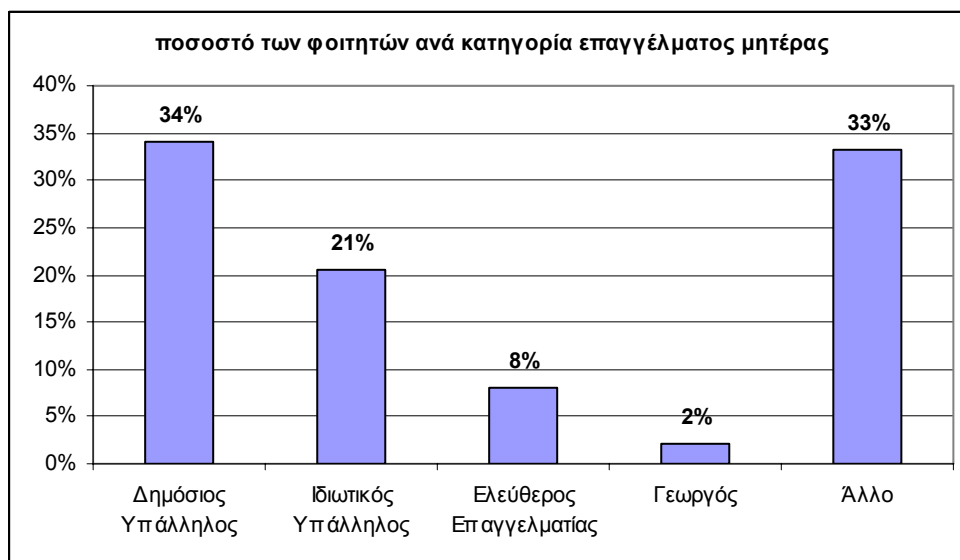

Εικ. 7. Ποσοστό νεοεισαχθέντων ανά κατηγορία του επαγγέλματος της μητέρας

Το επάγγελμα των μητέρων των φοιτητών, ανά Τμήμα εισαγωγής τους δίνεται σχηματικά από το παρακάτω γράφημα της Εικόνας 8.

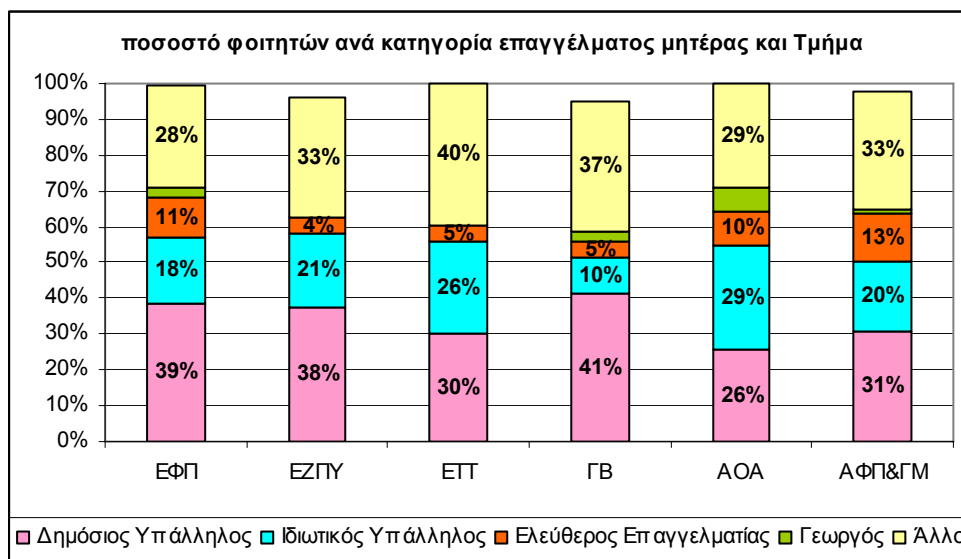

Εικ. 8. Ποσοστό νεοεισαχθέντων ανά κατηγορία του επαγγέλματος της μητέρας και Τμήματος εισαγωγής

5. Ερώτηση: Σειρά προτίμησης του Τμήματος του που επιλέξατε στο Μηχανογραφικό Δελτίο

Στην ερώτηση αυτή θέλουμε να ανιχνεύσουμε την επιθυμία του εισαγόμενου φοιτητή για το τμήμα εισαγωγής. Θεωρούμε ότι όσο πιο ψηλά βρίσκεται, το Τμήμα εισαγωγής, στη δήλωση του, τόσο υψηλότερη είναι η επιθυμία του για αυτό.

Στο σύνολο των Τμημάτων του Γεωπονικού Πανεπιστημίου Αθηνών, το 54% νεοεισερχόμενων φοιτητών δηλώνει ότι το Τμήμα στο οποίο εισήχθη βρίσκεται μεταξύ 1^{ης} και 3^{ης} επιλογής. Αναλυτικά έχουμε ότι για το 21% ήταν πρώτη προτίμησή του στο μηχανογραφικό δελτίο, για το 19% η δεύτερη και για το 14% η τρίτη. Επίσης το 21% των φοιτητών που απάντησαν στην ερώτηση αυτή, είχε θέσει το Τμήμα που τελικά εγγράφηκε από 4^η ως και 6^η επιλογή ενώ το ίδιο ποσοστό βρίσκουμε και για τους φοιτητές που είχαν δηλώσει το Τμήμα εισαγωγής τους από την 7^η σειρά προτίμησης και πλέον (γράφημα Εικόνας 9).

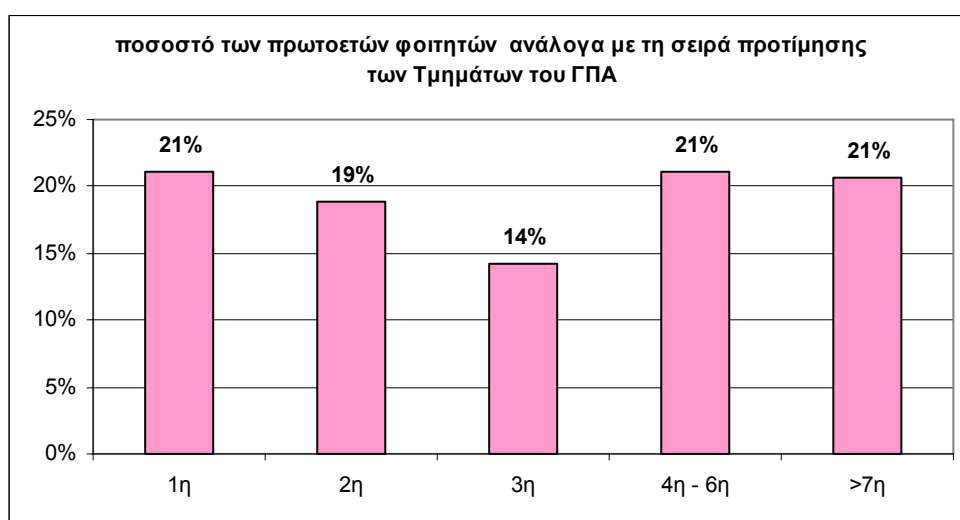

Εικ. 9. Ποσοστό νεοεισαχθέντων ανά σειρά προτίμησης στο μηχανογραφικό δελτίο στα Τμήματα του ΓΠΑ

Το 69% του νέο-εισερχόμενων από Πανελλήνιες εξετάσεις του Τμήματος ΓΒ το είχαν ανάμεσα στις 3 πρώτες επιλογές τους. Τα αντίστοιχα ποσοστά για τα υπόλοιπα τμήματα είναι: 61% για το Τμήμα ΕΦΠ, 55% για την ΑΟΑ, 49% για το Τμήμα ΕΤΤ, 48% για το Τμήμα ΑΦΠ&ΓΜ και 44% για το Τμήμα ΕΖΠΥ. Τα ποσοστά αυτά περιγράφονται και από το διάγραμμα της Εικόνας 10.

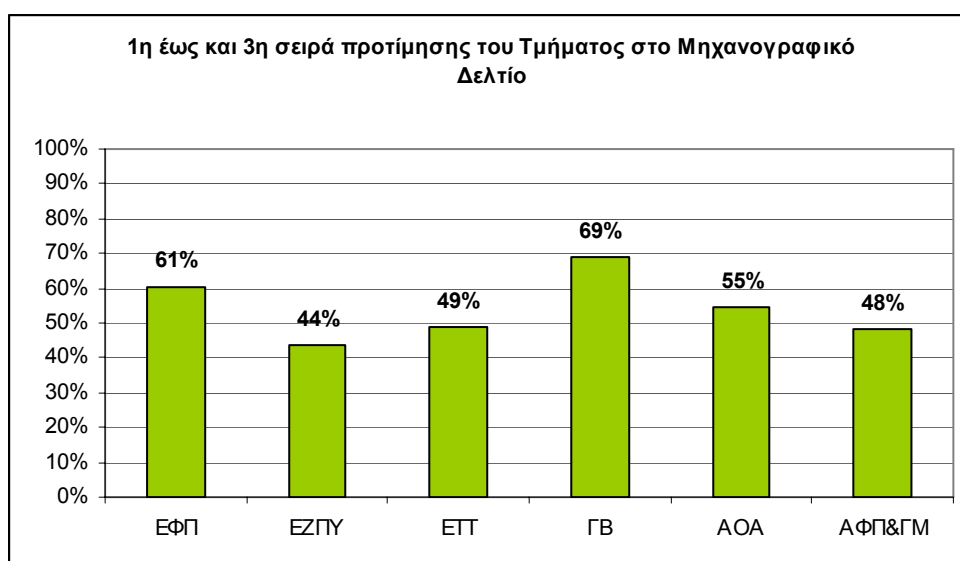

Εικ. 10. Ποσοστό νεοεισαχθέντων που δήλωσαν το Τμήμα εισαγωγής μεταξύ 1^{ης} και 3^{ης} θέσης στο Μ.Δ.

Η ποσοστιαία συνολική σειρά προτίμησης των φοιτητών ανά Τμήμα εισαγωγής δίνεται στο γράφημα της Εικόνας 11.

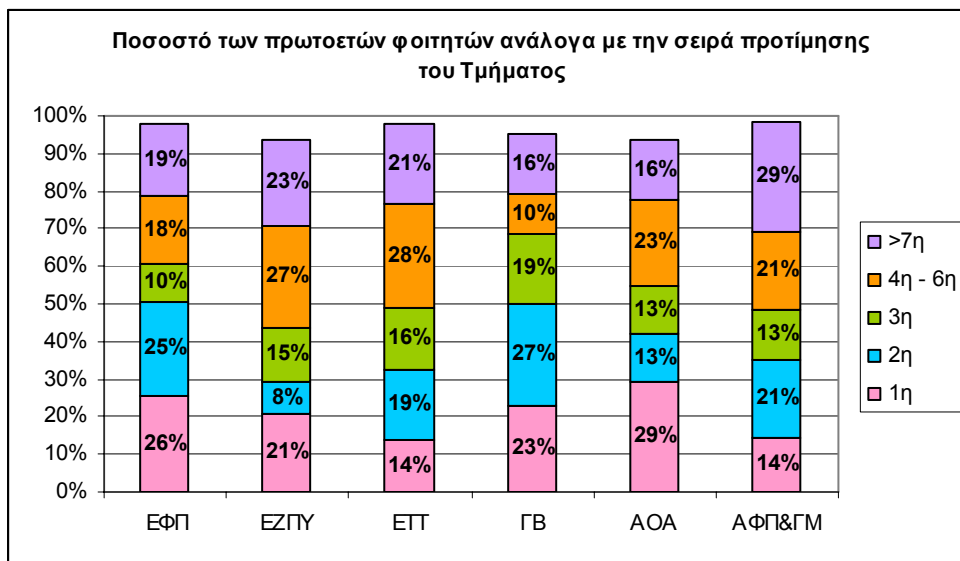

Εικ. 11. Ποσοστό νεοεισαχθέντων που δήλωσαν το Τμήμα εισαγωγής ανάλογα με τη σειρά προτίμησης στο Μ.Δ.

6.Ερώτηση: Σε ποια κατεύθυνση ανήκε η 1^η σας επιλογή στο Μηχανογραφικό έντυπο;

Με την ερώτηση αυτή θελήσαμε να διερευνήσουμε την κατεύθυνση της πρώτης επιλογής των πρωτοετών φοιτητών στο μηχανογραφικό δελτίο, να μάθουμε, δηλαδή, τον αρχικό στόχο που είχαν όταν έδιναν πανελλήνιες εξετάσεις.

Όπως βλέπουμε στο παρακάτω γράφημα (Εικόνα 12) μόνο το 18% των νεοεισαχθέντων φοιτητών στο Γ.Π.Α., δήλωσαν ως πρώτη προτίμησή τους Τμήμα Γεωτεχνικής κατεύθυνσης, με το Τμήμα ΕΦΠ να παρουσιάζει το μεγαλύτερο ποσοστό (31%) και να ακολουθεί το Τμήμα ΑΦΠ&ΓΜ (25%).

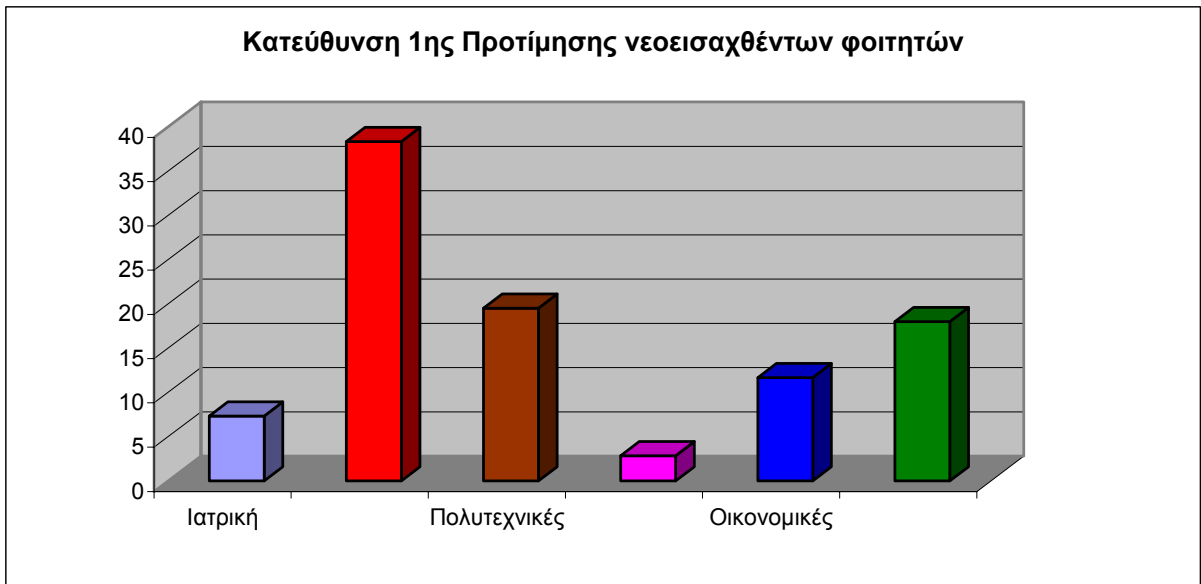

Εικ. 12. Κατεύθυνση 1^{ης} Προτίμησης των νεοεισαχθέντων φοιτητών στο Γ.Π.Α.

Σε όλα τα Τμήματα η πλειοψηφία των πρωτοετών φοιτητών είχαν πρώτη τους επιλογή Σχολή Θετικής κατεύθυνσης με ποσοστά που κυμαίνονται από 53% (Τμήμα ΕΤΤ) μέχρι 34% (ΑΦΠ&ΓΜ), εκτός του Τμήματος ΑΟΑ που το Τμήμα της 1^{ης} προτίμησης ανήκε στις Οικονομικές Σχολές (52%). Επίσης στα τμήματα ΑΟΑ και ΕΤΤ, μόλις το 3% και το 2%, αντίστοιχα, είχαν σαν πρώτη επιλογή τους Τμήμα Γεωτεχνικής κατεύθυνσης, όταν στα υπόλοιπα τμήματα το ποσοστό αυτό κυμαίνεται από 24% έως 30%.

Συνδυάζοντας τα αποτελέσματα της 5^{ης} και 6^{ης} ερώτησης, προκύπτει η αντίφαση, μεγάλο ποσοστό φοιτητών να δηλώνει σαν πρώτη προτίμηση το Τμήμα στο οποίο εισήχθη, το οποίο όμως θεωρεί ότι δεν ανήκει στις Γεωτεχνικές Σχολές. Το φαινόμενο αυτό εντοπίζεται έντονα στα Τμήματα ΕΤΤ και ΑΟΑ όπου στο μεν πρώτο μόλις το 2% δηλώνει ότι επέλεξε στο μηχανογραφικό του δελτίο Τμήμα Γεωτεχνικής κατεύθυνσης αλλά το 14% των πρωτοετών φοιτητών του Τμήματος ισχυρίζεται ότι το Τμήμα που επέτυχε κατείχε την πρώτη θέση στο μηχανογραφικό του δελτίο. Αντίστοιχα στο Τμήμα ΑΟΑ το 3%, των νεοεισαχθέντων φοιτητών, δηλώνουν ότι η πρώτη τους προτίμηση στο μηχανογραφικό τους δελτίο αφορούσε Τμήμα Γεωτεχνικής κατεύθυνσης αλλά το 29% επίσης αυτών ισχυρίζεται ότι το συγκεκριμένο Τμήμα αποτελούσε την πρώτη του επιλογή στο μηχανογραφικό του δελτίο. Απομένει ένα ποσοστό 12% και 26% αντίστοιχα που είτε θεωρεί ότι το Τμήμα ΕΤΤ και ΑΟΑ δεν είναι Γεωτεχνικής κατεύθυνσης, είτε δεν αντιλήφθηκε σωστά το νόημα της ερώτησης.

Στα υπόλοιπα τέσσερα Τμήματα ΕΦΠ, ΕΖΠΥ, ΓΒ και ΑΦΠ&ΓΜ, ο αριθμός των φοιτητών που απαντούν ότι η 1^η -3^η επιλογή στο μηχανογραφικό δελτίο είναι Γεωτεχνικής κατεύθυνσης είναι

υψηλότερος εκείνων που δηλώνουν ότι ως πρώτη τους επιλογή ήταν το Τμήμα στο οποίο τελικά εισήχθησαν. Αυτό είναι λογικό, λαμβάνοντας υπόψη ότι υπάρχουν και άλλα Τμήματα Γεωτεχνικής κατεύθυνσης πλην αυτού στο οποίο τελικώς εγγράφηκαν.

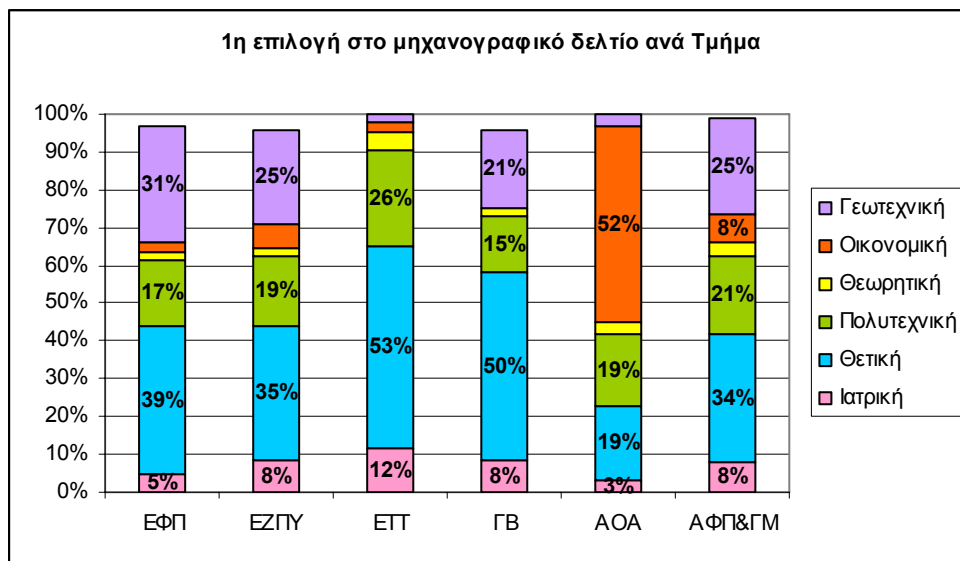

Εικ. 13. Ποσοστό των νεοεισαχθέντων ανά κατεύθυνση της πρώτης τους επιλογής στο Μ.Δ.

6.2.Ερώτηση: Σε ποια κατεύθυνση ανήκε η 2^η σας επιλογή στο Μηχανογραφικό έντυπο;

Στην ερώτηση για το ποια ήταν η κατεύθυνση του Τμήματος της δεύτερης επιλογής τους, η απάντηση αναπαριστάται από το παρακάτω γράφημα της Εικόνας 14, όπου και πάλι την πρωτιά της προτίμησης την έχουν τα Τμήματα της θετικής κατεύθυνσης με μειωμένα ποσοστά σε σχέση με την πρώτη επιλογή του μηχανογραφικού δελτίου. Εξάιρεση αποτελεί και πάλι το Τμήμα ΑΟΑ, όπου η πλειοψηφία (42%) των φοιτητών που απάντησαν δηλώνουν ότι δεύτερη επιλογή στο μηχανογραφικό δελτίο αποτελούσε σχολή οικονομικής κατεύθυνσης.

Επίσης, σε γενικές γραμμές παρατηρείται και αύξηση του ποσοστού των φοιτητών που δήλωσαν τμήματα γεωτεχνικής κατεύθυνσης στη δεύτερη θέση προτίμησης τους σε ποσοστό 9% .

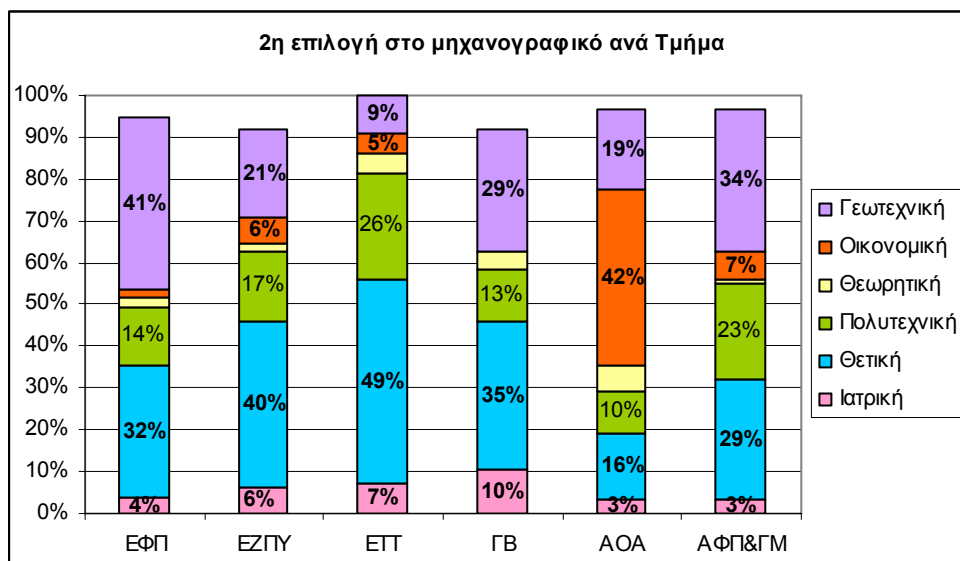

Εικ. 14. Ποσοστό των νεοεισαχθέντων ανά κατεύθυνση της δεύτερης τους επιλογής στο Μ.Δ.

6.3.Ερώτηση: Σε ποια κατεύθυνση ανήκε η 3^η σας επιλογή στο Μηχανογραφικό έντυπο;

Σχετικά με το ποια κατεύθυνση είναι η 3^η επιλογή τους στο μηχανογραφικό τους δελτίο, οι πρωτοετείς φοιτητές απαντούν σύμφωνα με το γράφημα της Εικόνας 15. Σε αυτό παρατηρούμε μία σταθερότητα κατά μέσο όρο στην προτίμηση των γεωτεχνικών σχολών σε σχέση με την δεύτερη επιλογή στο μηχανογραφικό έντυπο και σε ποσοστά που επίσης κυμαίνονται από 9% (ΕΤΤ) μέχρι και 40% (ΕΦΠ).

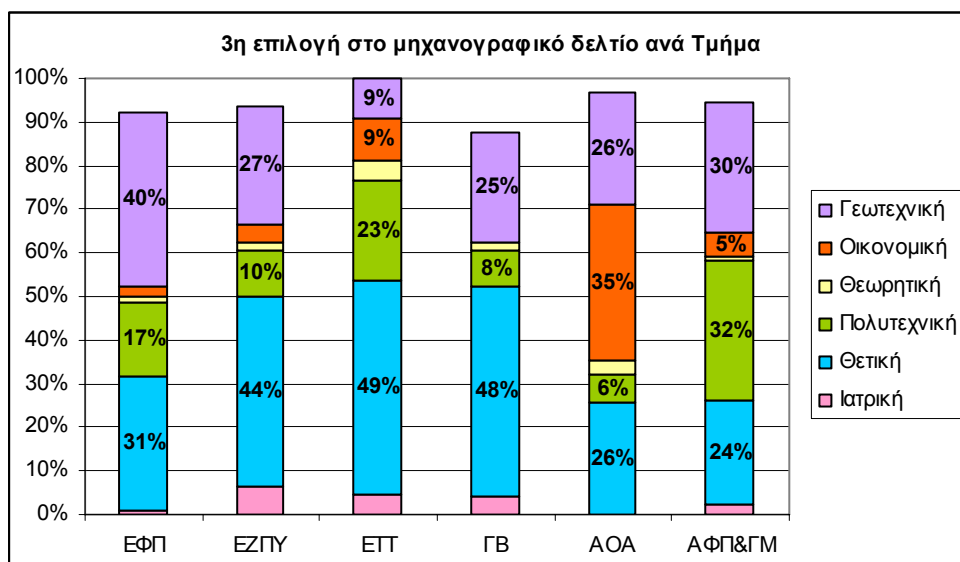

Εικ. 15. Ποσοστό των νεοεισαχθέντων ανά κατεύθυνση της πρώτης τους επιλογής στο Μ.Δ.

Τέλος στο γράφημα της Εικόνας 16, αποτυπώνεται σχηματικά το ποσοστό των φοιτητών που δήλωσαν 1^η, 2^η ή 3^η σειρά προτίμησή τους στο Μηχανογραφικό Δελτίο Εισαγωγής Γεωτεχνικά Τμήματα.

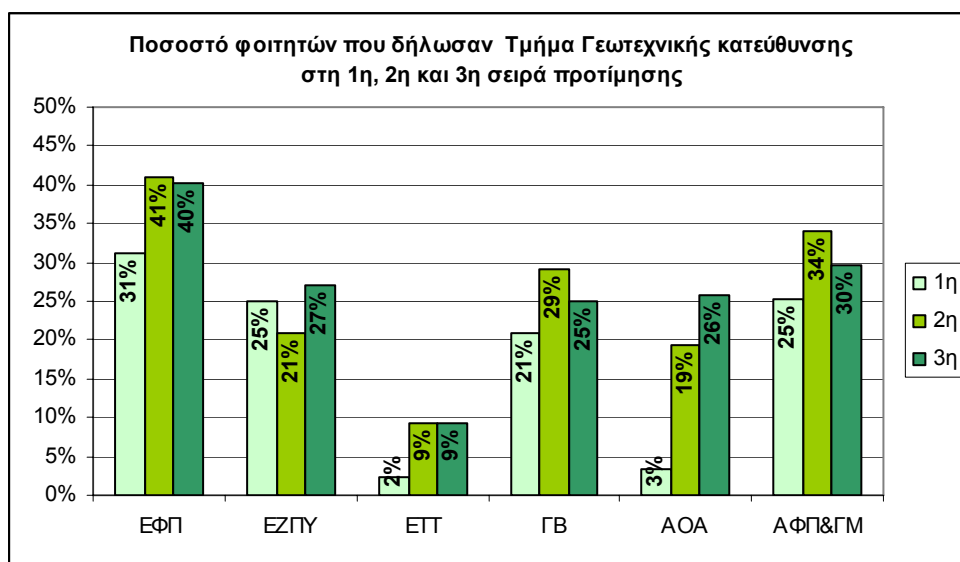

Εικ. 16. Ποσοστό των νεοεισαχθέντων ανά κατεύθυνση της πρώτης τους επιλογής στο Μ.Δ.

Ερώτηση 7. Βαθμός πρόσβασης στις Πανελλήνιες Εξετάσεις

Με την ερώτηση αυτή θέλουμε να γνωρίζουμε το γενικό επίπεδο των υποψηφίων στις βασικές γνώσεις που προσφέρει το Λύκειο. Θεωρούμε ότι, σε γενικές γραμμές, φοιτητής που εισήχθη με βαθμό υψηλότερο από κάποιον άλλον έχει μεγαλύτερη γνωστική επάρκεια στα αντίστοιχα εξεταζόμενα μαθήματα των πανελληνίων εξετάσεων, γεγονός που εξασφαλίζει τα εχέγγυα αποδοτικότερης φοίτησης στις αυξημένες ανάγκες του Πανεπιστημίου.

Για την πιο εποπτική παρουσίαση των απαντήσεων της κατηγορίας αυτής, διαχωρίσαμε τις επιδόσεις των φοιτητών στις εισαγωγικές εξετάσεις ανάλογα με τη βαθμολογία που συγκέντρωσαν α) πάνω από 17.001 μόρια, β) πάνω από 16.001 μόρια και γ) πάνω από 15.001 μόρια.

Το διάγραμμα της Εικόνας 17, δείχνει ποια ήταν η κατανομή του βαθμού πρόσβασης των εισακτέων ανά Τμήμα.

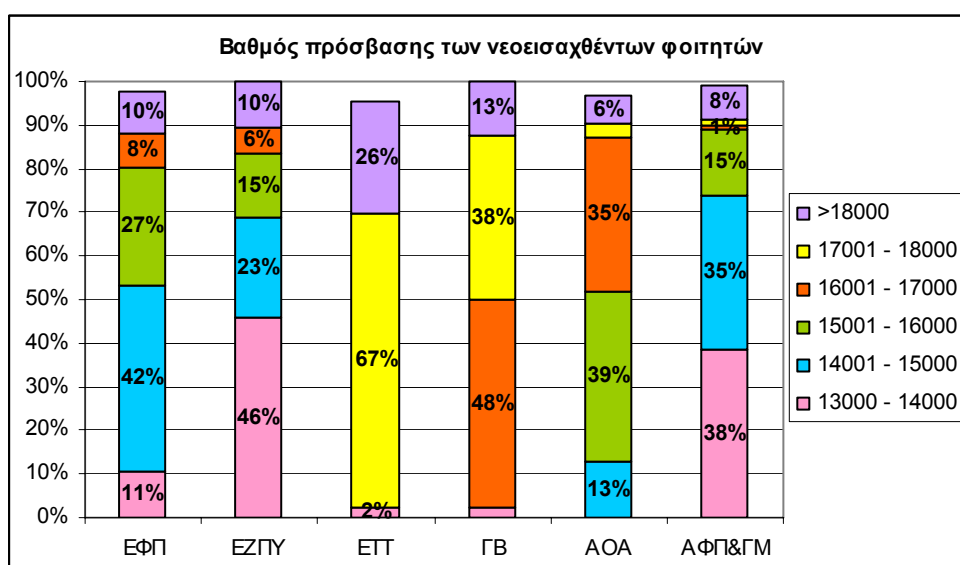

Εικ. 17. Ποσοστό των νεοεισαχθέντων ανάλογα με το βαθμό πρόσβασης ανά Τμήμα εισαγωγής

α) Πάνω από 17001 μόρια

Από την παρατήρηση του παραπάνω γραφήματος, προκύπτει, ότι στο Τμήμα ΕΤΤ το 93% των νεοεισαχθέντων φοιτητών του, έχει τις καλύτερες επιδόσεις στις πανελλήνιες εξετάσεις –μεταξύ των φοιτητών των Τμημάτων του ΓΠΑ- με πάνω από 17.001 μόρια.

Ακολουθεί το Τμήμα ΓΒ, στο οποίο το 51% των νέων φοιτητών κατάφεραν να συγκεντρώσουν πάνω από 17.001 μόρια στις εισαγωγικές εξετάσεις τους.

Στα άλλα τέσσερα Τμήματα του ΓΠΑ το ποσοστό αυτής της κατηγορίας, (δηλ. βαθμό πρόσβασης άνω των 17.001 μορίων) είναι αισθητά μικρότερο και κυμαίνεται περίπου στο 10%

β) Από 16001 έως 17000 μόρια

Το ποσοστό των φοιτητών που επέτυχαν από 16001 έως 17000 μόρια μέσω των πανελληνίων εξετάσεων, για τα Τμήματα ΓΒ και ΑΟΑ βρίσκεται στο 48% και 35% αντίστοιχα.

Τα ποσοστά αυτής της κατηγορίας για τα Τμήματα ΕΦΠ, ΕΖΠΥ και ΑΦΠ&ΓΜ κυμαίνονται από 4% έως 10%.

γ) Από 15001 έως 16000 μόρια

Το ποσοστό των φοιτητών που επέτυχαν από 15001 έως 16000 μόρια μέσω των πανελληνίων εξετάσεων, για τα Τμήματα ΑΟΑ και ΕΦΠ βρίσκεται στο 39% και 27% αντίστοιχα.

Τα ποσοστά αυτής της κατηγορίας για τα Τμήματα ΕΖΠΥ και ΑΦΠ&ΓΜ βρίσκεται στο 15%.

δ) Κάτω από 15000 μόρια

Το ποσοστό των φοιτητών που επέτυχαν κάτω από 15000 μόρια, κυμαίνεται από 73% για το Τμήμα ΑΦΠ&ΓΜ έως 13% για το Τμήμα ΑΟΑ.

8. Ερώτηση: Από ποια κατεύθυνση του Λυκείου προέρχεστε

Με το ερώτημα αυτό θελήσαμε να ανιχνεύσουμε το γνωσιακό επίπεδο των νέο-εισερχόμενων φοιτητών σε σχέση με τις απαιτήσεις του κάθε τμήματος, αφού πέραν των διαφορετικών μαθημάτων που διδάσκονται στις επιμέρους λυκειακές κατευθύνσεις, είναι φυσικό ο κάθε υποψήφιος να δίνει διαφορετική βαρύτητα ανάλογα με την κατεύθυνση. Οι κατευθύνσεις στο λύκειο είναι τρεις: Θεωρητική, Θετική, Τεχνολογική. Στο ΓΠΑ μπορούν να εισαχθούν μαθητές και από τις τρεις κατευθύνσεις.

Η πλειοψηφία των πρωτοετών φοιτητών, που εισήχθησαν σε όλα τα Τμήματα, ανήκει στην θετική κατεύθυνση κατά ποσοστιαίο μέσο όρο 53,55% και στην τεχνολογική κατεύθυνση κατά μ.ο. 44,51%.

Αναλυτικότερα, δίνονται οι προελεύσεις των φοιτητών ανά κατεύθυνση και ανά Τμήμα εισαγωγής από το παρακάτω γράφημα της Εικόνας 18.

Το 79% και 73% των φοιτητών που εισήχθησαν στα Τμήματα ΕΤΤ και ΓΒ προέρχονταν από την θετική κατεύθυνση.

Το ποσοστό αυτής της κατηγορίας μειώνεται σε 56% για τους φοιτητές του Τμήματος ΕΖΠΥ και στο 53% για τους πρωτοετείς του Τμήματος ΕΦΠ.

Οι εισακτέοι των Τμημάτων ΑΦΠ&ΓΜ και ΑΟΑ προερχόταν κυρίως από την τεχνολογική κατεύθυνση και σε ποσοστό 56% και 77% αντίστοιχα.

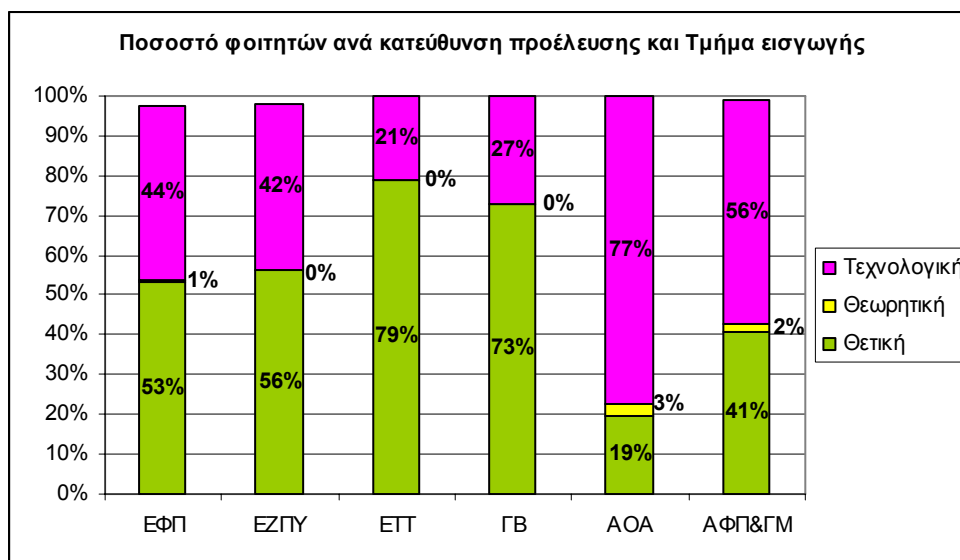

Εικ. 18. Ποσοστό των νεοεισαχθέντων ανάλογα με την κατεύθυνση που ακολούθησαν στο λύκειο ανά Τμήμα

9. Ερώτηση: Βαθμός απολυτηρίου.

Όπως φαίνεται στο γράφημα της Εικόνας 19, το 72% των φοιτητών του Τμήματος ΕΤΤ και το 63% των φοιτητών του Τμήματος ΓΒ, αποφοίτησαν από το Λύκειο με βαθμό μεγαλύτερο από 17,5.

Ακολουθούν οι φοιτητές του Τμήματος ΑΟΑ, ΕΦΠ, ΑΦΠ&ΓΜ και ΕΖΠΥ, όπου το 39%, 37%, 34% και 29% αντίστοιχα των νεοεισαχθέντων φοιτητών τους αποφοίτησαν από το Λύκειο με βαθμό μεγαλύτερο του 17,5.

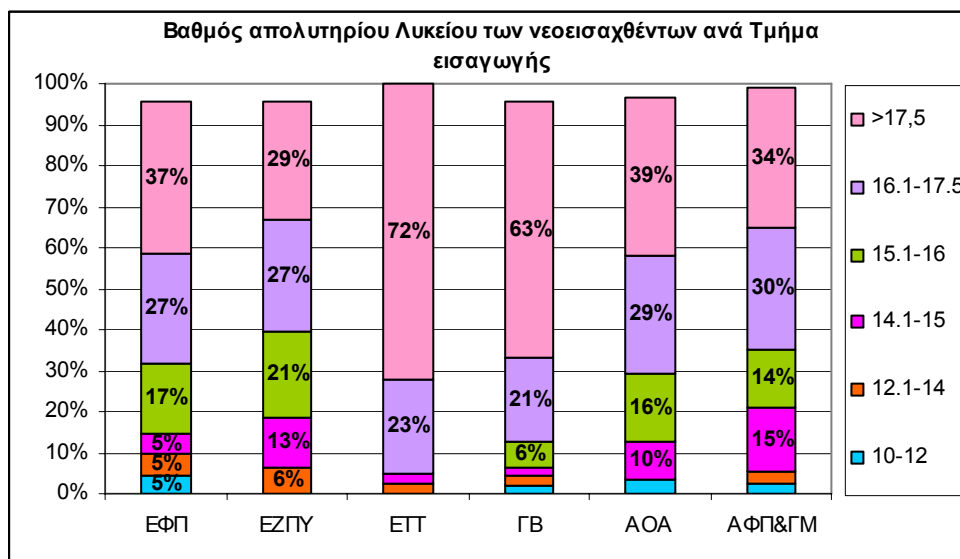

Εικ. 19. Ποσοστό των νεοεισαχθέντων ανά Τμήμα εισαγωγής ανάλογα με το βαθμό απολυτηρίου του Λυκείου

Τα παραπάνω ποσοστά αυξάνονται, όπως είναι αναμενόμενο, αφού διευρύνεται η κλίμακα της βαθμολογίας του απολυτηρίου και επεκτείνεται σε πάνω από 16,1.

Γίνεται φανερό λοιπόν, ότι το 95% των πρωτοετών φοιτητών του Τμήματος ΕΤΤ επέτυχαν βαθμό απολυτηρίου άνω του 16,1 έναντι του 83% των φοιτητών του Τμήματος ΓΒ με τις ίδιες επιδόσεις στο Λύκειο.

Οι φοιτητές των υπολοίπων Τμημάτων έπονται με ποσοστά που κυμαίνονται από 68% (ΑΟΑ) μέχρι 56% (ΕΖΠΥ).

10. Ερώτηση: Από πού μάθατε για το Γεωπονικό Πανεπιστήμιο Αθηνών

Στο σύνολο των πρωτοετών φοιτητών, η πληροφόρηση για το Γεωπονικό Πανεπιστήμιο προήλθε από τον οικογενειακό και φιλικό κύκλο σε ποσοστό 41%. Ακολουθεί η ενημέρωση μέσω διαδικτύου (25%) και έπεται το σχολείο με ποσοστό 21%. Μόνο το 9% των νεοεισαχθέντων φοιτητών δηλώνει ότι ενημερώθηκε σχετικά με το ΓΠΑ από επαγγελματίες του χώρου. Τα στοιχεία αναπαρίστανται στο διάγραμμα της Εικόνας 20.

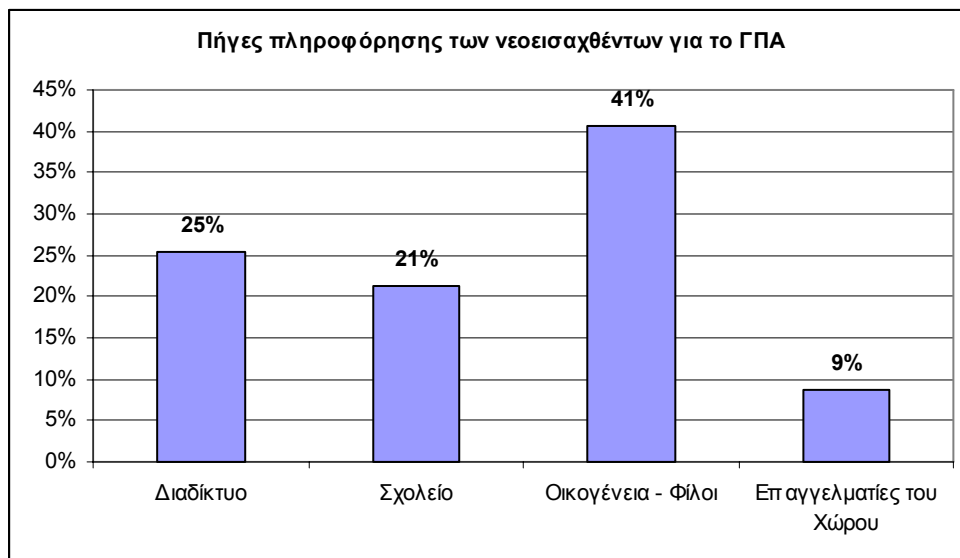

Εικ. 20. Ποσοστό των νεοεισαχθέντων ανάλογα με την πηγή πληροφόρησης για το ΓΠΑ

11. Ερώτηση: Πόσο ικανοποιημένοι αισθάνεστε από την επιτυχία σας να επιλεχτείτε στο Τμήμα που εγγράφεστε;

Ένας σημαντικός παράγοντας για την εξέλιξη της μελλοντικής πορείας ενός φοιτητή μέσα στο Πανεπιστήμιο, αποτελεί ο βαθμός ικανοποίησης που αντλεί από την εισαγωγή του στο Τμήμα που τελικά επέτυχε.

Η 11^η ερώτηση του ερωτηματολογίου μας δίνει σημαντικά στοιχεία για το βαθμό αυτής της ικανοποίησης. Έτσι, από τα αποτελέσματα που εμφανίζονται στο γράφημα της Εικόνας 21 διαπιστώνουμε ότι το 83% του συνολικού αριθμού των νεοεισαχθέντων φοιτητών δηλώνουν από πολύ έως αρκετά ικανοποιημένοι από την επιτυχία τους στο Τμήμα εισαγωγής τους.

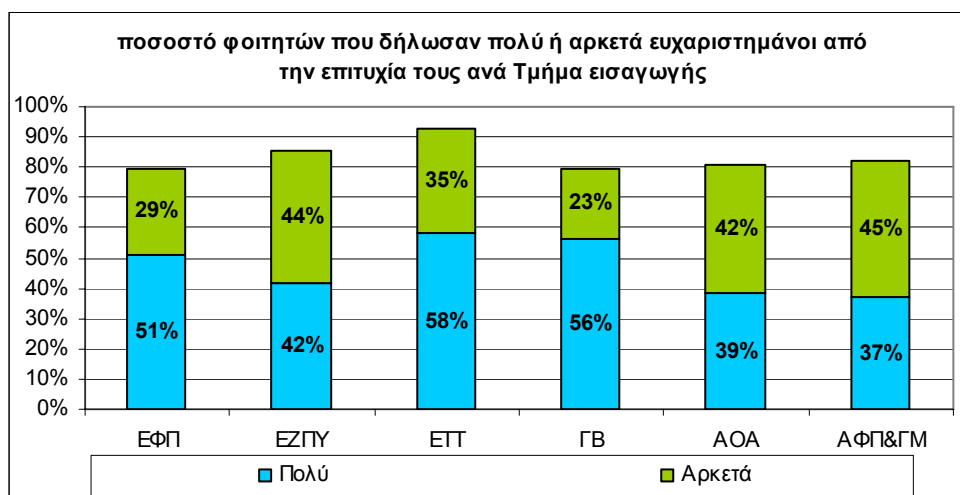

Εικ. 22. Ποσοστό των νεοεισαχθέντων που δήλωσαν πολύ και αρκετά ικανοποιημένοι από την επιτυχία τους

Λίγο ή καθόλου ευχαριστημένοι για την εισαγωγή τους στο Τμήμα, δηλώνει ένα μικρό ποσοστό των νέων φοιτητών μας και κυμαίνεται από 2% για το Τμήμα ΕΖΠΥ μέχρι 11% για τους φοιτητές του Τμήματος ΑΦΠ&ΓΜ.

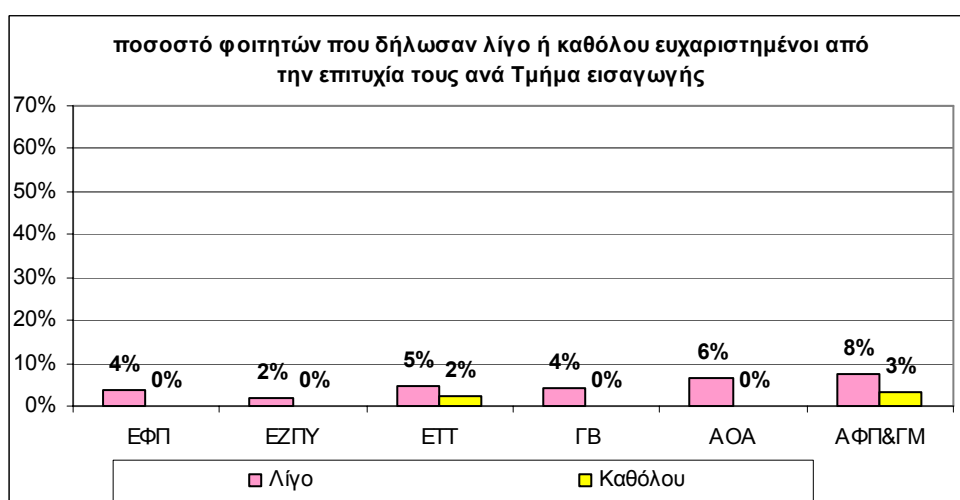

Εικ. 21. Ποσοστό των νεοεισαχθέντων που δήλωσαν λίγο και καθόλου ικανοποιημένοι από την επιτυχία τους

Πρέπει να σημειωθεί στο σημείο αυτό ότι υπάρχει ένα ποσοστό- 6% κατά μέσο όρο για όλα τα Τμήματα- που επέλεξε την απάντηση «δεν απαντώ» στην εν λόγω ερώτηση.

12. Ανεξάρτητα από το μηχανογραφικό έντυπο και τις προτιμήσεις που δηλώσατε σ' αυτό, σε ποιο επαγγελματικό χώρο στρεφόταν έντονα το αρχικό σας ενδιαφέρον και η φιλοδοξία σας για επιτυχία;

Είναι γεγονός ότι οι υποψήφιοι για εισαγωγή στην Τριτοβάθμια Εκπαίδευση συμπληρώνουν το μηχανογραφικό έντυπο, αφού έχει ανακοινωθεί η βαθμολογία τους στα μαθήματα των Πανελληνίων εξετάσεων. Έτσι, σε μεγάλο βαθμό γνωρίζουν σε ποια Τμήματα έχουν τη δυνατότητα να εισαχθούν, λαμβάνοντας υπόψη και τις βάσεις εισαγωγής του προηγούμενου έτους.

Θελήσαμε να διερευνήσουμε αν τελικά το πραγματικό ενδιαφέρον των νεοεισαχθέντων φοιτητών μας, βρίσκεται σε αντιστοιχία με το αντικείμενο των σπουδών που τελικά επέλεξαν.

Τα αποτελέσματα παρουσιάζονται στα διαγράμματα της Εικόνας 22.

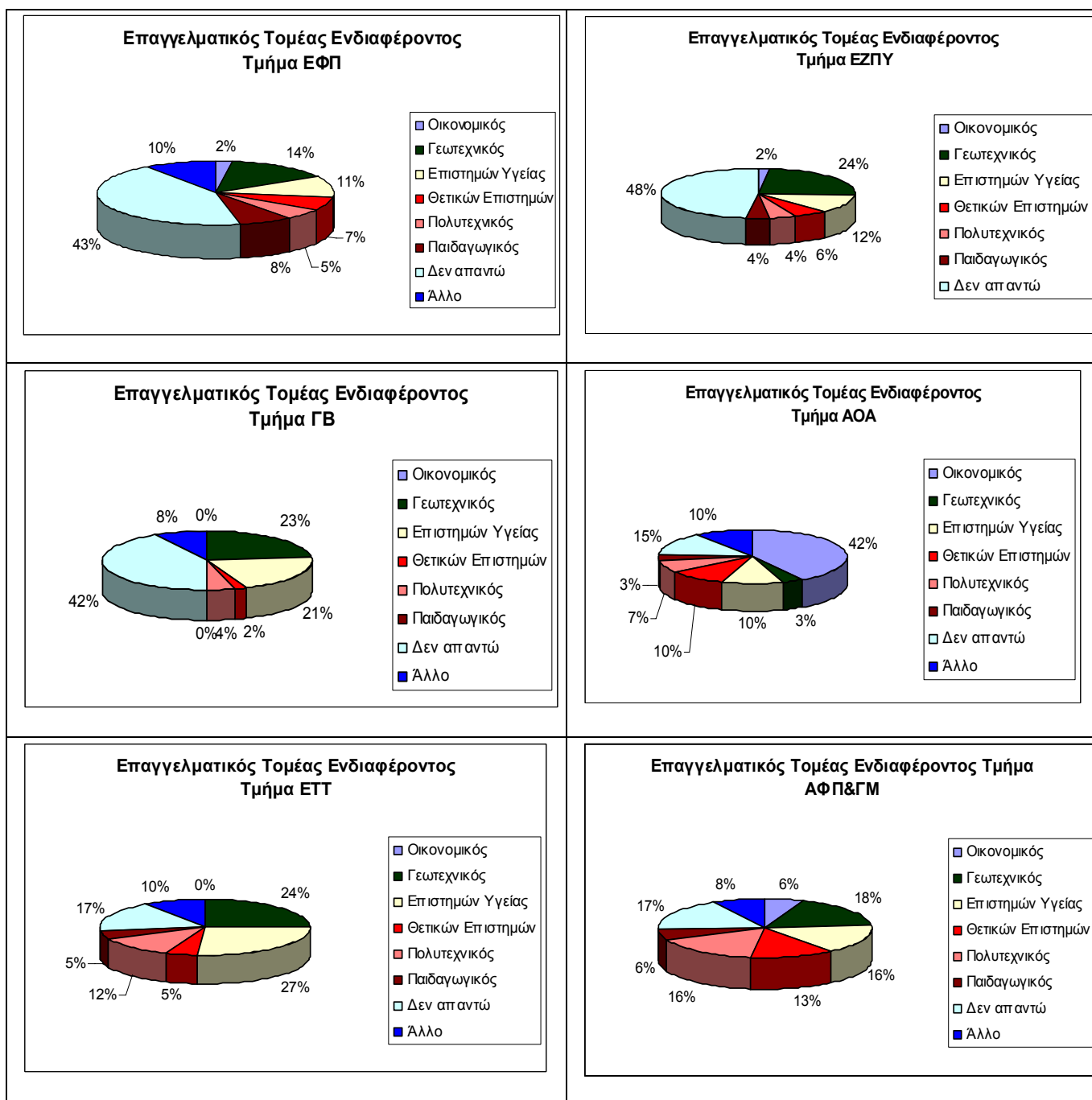

Εικ. 22. Επαγγελματικός Τομέας Βασικού Ενδιαφέροντος των νεοεισαχθέντων φοιτητών στα Τμήματα του Γ.Π.Α.

Από τη μελέτη των παραπάνω διαγραμμάτων διαπιστώνεται ότι το ποσοστό των πρωτοετών φοιτητών που είχαν εξ αρχής τομέα επαγγελματικού ενδιαφέροντος το Γεωτεχνικό κυμαίνεται από 24% (Τμήματα ΕΤΤ και ΕΖΠΥ) έως 3% (Τμήμα ΑΟΑ). Γεγονός όμως είναι ότι σε όλα τα Τμήματα –εκτός του Τμήματος ΑΟΑ- ο Γεωτεχνικός Τομέας συγκεντρώνει τα υψηλότερα ποσοστά. Στο Τμήμα ΑΟΑ ο βασικός επαγγελματικός τομέας ενδιαφέροντος παραμένει ο Οικονομικός και σε μεγάλο βαθμό δικαιολογεί και τα αποτελέσματα της ερώτησης 6.

13. Ποιοι είναι οι τρεις σημαντικότεροι λόγοι που επιλέξατε το Τμήμα στο οποίο τελικά εισαχθήκατε;

Η τελευταία ερώτηση του ερωτηματολογίου αφορά την αναζήτηση των λόγων επιλογής του Τμήματος εισαγωγής των πρωτοετών φοιτητών. Ζητήσαμε να μας αναφέρουν τους τρεις σημαντικότερους λόγους που επέλεξαν το συγκεκριμένο Τμήμα.

Τα αποτελέσματα παρουσιάζονται στα διαγράμματα της Εικόνας 23

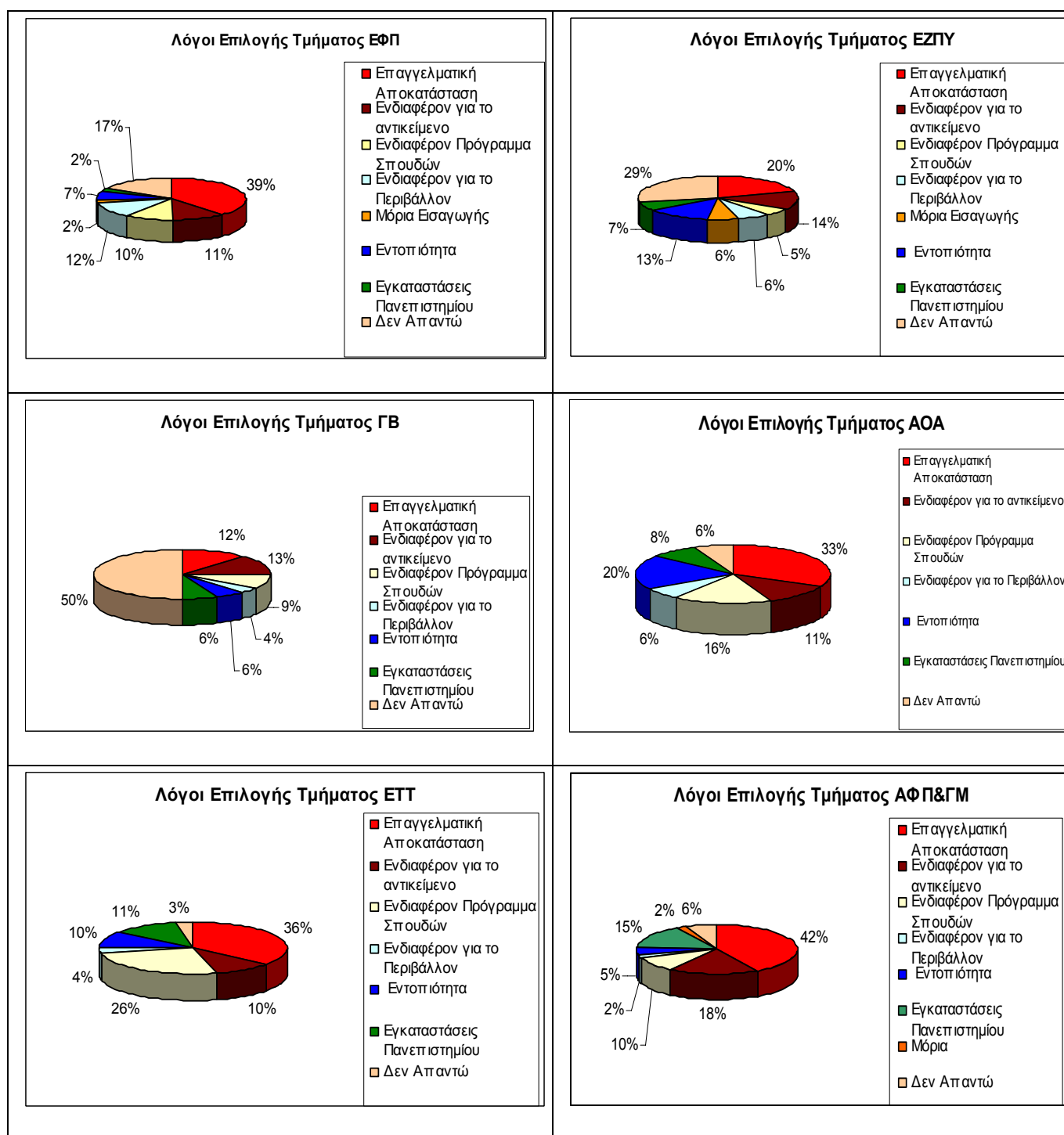

Εικ. 23. Κύριοι λόγοι επιλογής Τμήματος από τους πρωτοετείς φοιτητές

Από τη μελέτη των παραπάνω γραφημάτων διαπιστώνεται ότι ο κύριος λόγος επιλογής του Τμήματος εισαγωγής αποτελεί η προσδοκία των φοιτητών για επαγγελματική αποκατάσταση. Σε αρκετά ερωτηματολόγια παρατηρήθηκε ότι οι φοιτητές συσχετίζουν το επάγγελμα των γονιών τους με την επιλογή του Τμήματος φοίτησής τους. Σημαντικά ποσοστά συγκέντρωσαν οι απαντήσεις που σχετίζονται με το πρόγραμμα Σπουδών του Τμήματος αλλά και με τα αντικείμενα με τα οποία ασχολείται το Τμήμα. Αξίζει να σημειωθεί ότι η Εντοπιότητα έπαιξε σοβαρό ρόλο στην επιλογή του Τμήματος αλλά και οι Εγκαταστάσεις του Πανεπιστημίου, κυρίως ο περιβάλλον χώρος, που αναφέρεται σε πολλά ερωτηματολόγια. Τέλος, είναι σημαντικό να αναφερθεί ότι ικανός αριθμός φοιτητών αντιλαμβάνεται ότι οι Σπουδές στα Τμήματα του Γ.Π.Α. σχετίζονται σε μεγάλο βαθμό με το Περιβάλλον και αυτός ο λόγος συγκαταλέγεται στους τρεις σημαντικότερους για την επιλογή του Τμήματος εισαγωγής.

Θα πρέπει να αναφέρουμε ότι οι ερωτήσεις 12 και 13 ήταν ανοικτές, ο φοιτητής δηλαδή έγραφε ο ίδιος την απάντησή του και για το λόγο αυτό υπάρχει σημαντικό ποσοστό αναπάντητων ερωτηματολογίων στις συγκεκριμένες ερωτήσεις.

ΠΑΡΑΡΤΗΜΑ

ΓΕΩΠΟΝΙΚΟ ΠΑΝΕΠΙΣΤΗΜΙΟ ΑΘΗΝΩΝ

ΣΕΠΤΕΜΒΡΙΟΣ 2009

Σελίδα 1/2

1. Τμήμα στο οποίο είστε φοιτητής/τρια *	ΕΦΠ <input type="radio"/>	ΕΖΠΥ <input type="radio"/>	ΕΤΤ. <input type="radio"/>	ΓΒ <input type="radio"/>	ΑΟΑ <input type="radio"/>	ΑΦΠ& ΓΜ <input type="radio"/>	<input checked="" type="checkbox"/> <input checked="" type="checkbox"/>
2. Φύλο	Άρρεν <input type="radio"/>	Θήλυ <input type="radio"/>					<input checked="" type="checkbox"/> <input checked="" type="checkbox"/>
3. Έτος Γέννησης	1992 <input type="radio"/>	1991 <input type="radio"/>	1990 <input type="radio"/>	1989 <input type="radio"/>	1985 έως 1988 <input type="radio"/>	πριν <input type="radio"/>	<input checked="" type="checkbox"/> <input checked="" type="checkbox"/>
4.1. Επάγγελμα Πατέρα	Δημόσιος Υπάλ. <input type="radio"/>	Ιδιωτικός Υπάλ. <input type="radio"/>	Ελ. Επαγγ- εληματίας <input type="radio"/>	Γεωργός <input type="radio"/>	Άλλο <input type="radio"/>		<input checked="" type="checkbox"/> <input checked="" type="checkbox"/>
4.2. Επάγγελμα Μητέρας	Δημόσιος Υπάλ. <input type="radio"/>	Ιδιωτικός Υπάλ. <input type="radio"/>	Ελ. Επαγγ- εληματίας <input type="radio"/>	Γεωργός <input type="radio"/>	Άλλο <input type="radio"/>		<input checked="" type="checkbox"/> <input checked="" type="checkbox"/>
5. Σειρά προτίμησης του Τμήματος του ΓΠΑ που επιλέξατε στο Μηχανογραφικό Δελτίο	1 ^η <input type="radio"/>	2 ^η <input type="radio"/>	3 ^η <input type="radio"/>	4 ^η έως 6 ^η <input type="radio"/>	7 ^η έως 10 ^η <input type="radio"/>	> 10 ^η <input type="radio"/>	<input checked="" type="checkbox"/> <input checked="" type="checkbox"/>
6.1. Σε ποια κατεύθυνση άνηκε η 1η σας επιλογή στο Μηχανογραφικό έντυπο του Υπ. Παιδείας ;	Ιατρική <input type="radio"/>	Θετική <input type="radio"/>	Πολύ- τεχνική <input type="radio"/>	Θεώ- ρητική <input type="radio"/>	Οίκο- νομική <input type="radio"/>	Γεω- τεχνική <input type="radio"/>	<input checked="" type="checkbox"/> <input checked="" type="checkbox"/>
6.2. Σε ποια κατεύθυνση άνηκε η 2η σας επιλογή στο Μηχανογραφικό έντυπο του Υπ. Παιδείας ;	Ιατρική <input type="radio"/>	Θετική <input type="radio"/>	Πολύ- τεχνική <input type="radio"/>	Θεώ- ρητική <input type="radio"/>	Οίκο- νομική <input type="radio"/>	Γεω- τεχνική <input type="radio"/>	<input checked="" type="checkbox"/> <input checked="" type="checkbox"/>
6.3. Σε ποια κατεύθυνση άνηκε η 3η σας επιλογή στο Μηχανογραφικό έντυπο του Υπ. Παιδείας ;	Ιατρική <input type="radio"/>	Θετική <input type="radio"/>	Πολύ- τεχνική <input type="radio"/>	Θεώ- ρητική <input type="radio"/>	Οίκο- νομική <input type="radio"/>	Γεω- τεχνική <input type="radio"/>	<input checked="" type="checkbox"/> <input checked="" type="checkbox"/>
7. Βαθμός πρόσβασης στις Πανελλήνιες Εξετάσεις	13.000 – 14.000 <input type="radio"/>	14.001 – 15.000 <input type="radio"/>	15.001 – 16.000 <input type="radio"/>	16.001 – 17.000 <input type="radio"/>	17.001 – 18.000 <input type="radio"/>	> 18.000 <input type="radio"/>	<input checked="" type="checkbox"/> <input checked="" type="checkbox"/>
8. Από ποια κατεύθυνση του Λυκείου προέρχεστε ;	Θετική <input type="radio"/>	Θεω- ρητική <input type="radio"/>	Τεχνο- λογική <input type="radio"/>				<input checked="" type="checkbox"/> <input checked="" type="checkbox"/>

ΓΕΩΠΟΝΙΚΟ ΠΑΝΕΠΙΣΤΗΜΙΟ ΑΘΗΝΩΝ

ΣΕΠΤΕΜΒΡΙΟΣ 2009

Σελίδα 2/2

9. Βαθμός Απολυτηρίου	10-12	12,1 - 14	14,1 - 15	15,1 - 16	16,1 - 17,5	> 17,5	<input type="checkbox"/> <input type="checkbox"/> <input type="checkbox"/> <input type="checkbox"/> <input type="checkbox"/> <input type="checkbox"/>
10. Από πού μάθατε για το Γεωπονικό Πανεπιστήμιο ;	Δια- δίκτυο	Σχολείο	Οικογένε- ια - Φίλοι	Επαγγελ- ματίες του Χώρου			<input type="checkbox"/> <input type="checkbox"/> <input type="checkbox"/> <input type="checkbox"/>
11. Πόσο ικανοποιημένοι αισθάνεστε για την επιτυχία σας να επιλεγθείτε στο Τμήμα που εγγράφεστε ;	Πολύ	Αρκετά	Λίγο	Καθόλου	Δεν Απαντώ	<input type="checkbox"/> <input type="checkbox"/>	
12. Ανεξάρτητα από το μηχανογραφικό έντυπο και τις προτιμήσεις που δηλώσατε σ' αυτό, σε ποιο επαγγελματικό χώρο στρέφονταν <u>έντονα</u> το αρχικό σας ενδιαφέρον και η φιλοδοξία σας για επιτυχία ;							
13. Ποιοι είναι οι τρεις σημαντικότεροι λόγοι που επιλέξατε το Τμήμα στο οποίο τελικά εισαχθήκατε ;	<p>1.</p> <p>.....</p> <p>.....</p> <p>.....</p> <p>2.</p> <p>.....</p> <p>.....</p> <p>.....</p> <p>3.</p> <p>.....</p> <p>.....</p> <p>.....</p>						

Επεξηγήσεις:

ΕΦΠ: Επιστήμη Φυτικής Παραγωγής

ΕΖΠΥ: Επιστήμη Ζωικής Παραγωγής και Υδατοκαλλιεργειών

ΓΒ: Γεωπονική Βιοτεχνολογία

ΕΤΤ: Επιστήμη και Τεχνολογία Τροφίμων

ΑΟΑ: Αγροτική Οικονομία και Ανάπτυξη

ΑΦΠ ΠΜ: Αξιοποίηση Φυσικών Πόρων και Γεωργική Μηχανική

Συντομογραφίες:

ΕΦΠ: Τμήμα Επιστήμης Φυτικής Παραγωγής

ΕΖΠΥ: Τμήμα Επιστήμης Ζωικής Παραγωγής

ΕΤΤ: Τμήμα Επιστήμης και Τεχνολογίας Τροφίμων

ΓΒ: Τμήμα Γεωπονικής Βιοτεχνολογίας

ΑΟΑ: Τμήμα Αγροτικής Οικονομίας και Ανάπτυξης

ΑΦΠ&ΓΜ: Τμήμα Αξιοποίησης Φυσικών Πόρων και Γεωργικής Μηχανικής